大同報

（今日出版共三大張）

第一版

發行人 衣實田　編輯人 桑世鏡　印刷人 韓紹衡
印刷所 發行所 新京東六馬路 大同報社
電話 編輯局二一四七二四 營業局二一二〇九六
振替口座 新京一一七〇
報費 一份五分 一個月壹元三角 外埠酌加郵費
廣告價 一行（五號字十二字）一次二元

討議治安關係案

全聯第八日代表氣勢益壯

第八日全國聯合協議會、七日午前九時開始、各地代表、連日協議、亦無倦容、而經過六日午後的休息、精神愈爲興奮、氣勢益壯、各項重要問題、雖不能當場解決、然與當局極大打擊、促進猛省、根據民聲、樹立方策、實在是官民融和一體的絕好機會、是日丁鑑修氏、就議長席、一同向國旗敬禮後、首由張司法大臣、說明施政方針（約半小時）繼續協議通化與安北安共同提出的第四號關於經常輸送隊編成及八號國軍預算增加、九號國軍討伐隊給與及行動費、三項議案一併上程、九點四十分、開始協議、結果一任中央本部於午後一時十五分休息、午後二時再開

今後如軍警欺壓民衆 一經告發決定嚴懲

于治安大臣熱望一致團結

九點四十分開始協議、第四部第四號編成經常輸送隊五號國軍預算增加、九號國軍討伐隊給與及勤費、

丁議長　關於三項議案一併上程、請提出的通化代表、說明質疑、

陳耀先（通化）、關於八號議案增加預算、人民是不能干預的、不過鑒於國軍的行動、所有的一切佔宿軍需、都感覺與當地的物價相懸太殊、所以國軍軍隊自己本身上沒有權可以要求的只有除掉國家給予外、餘下只有麻煩百姓、現在百姓有代表出席全聯的機會、所以由百姓代替國軍要求增加預算、使國軍生活安定、則人民生活也安定矣、希望能早日實現才好、再有關於第四號第八號討伐軍長期編成、是康德五年全聯答覆的、若照書面說如此實行人民一定是滿意的、可是康德五年長期大討伐對政府所說的以上話並未見實現、還是用人既給地方信要壯丁和給養、於是限時要人可是壯稼人正在忙時、受到軍令、一星期或數日、就得化錢特別僱用、因而不能應時到達、對于軍事也有就誤同時回來也不能按照定期回來、有時數日竟超過二月以上、因而糾紛很多、（議長除書面答覆以外的諸議）、請當局這三項議案、極力考究（這時奧村副議長代表議長登壇）、

張司法大臣說明施政方針

奧村議長　請北安代表質疑、

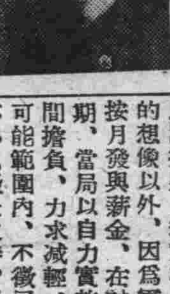

遲倫甫（北安）對於這幾項議案、當局文書回答表示滿意、不過對施行與監查上不合理、對討伐隊犧牲的勞工、不發薪金、以致怨言百出、然而這辛勞的討伐工作、對於國軍待遇、應當力求改善、

奧村議長　請關係當局說明、這時治安部參謀司軍事課長在掌聲裡登壇、

丁課長　關於對國軍討伐、蒙各代表熱心、非常感謝、不過國軍的編制、乃是國家重大事務、一切質問、不能具體答覆、而今後對一切軍事行動、按照自足主義運用、但是討伐工作、行動不定、或有事實有時麻煩鄉民、一、對質疑之點回答如下一、關於編制輸送隊、這項辦法很不適宜、因爲匪賊多半在森林山岳地帶、軍隊自身、尙感遲緩、若編成長的輸送隊、更是遲緩困難、二、討伐隊徵民夫、日期不定、軍隊討伐以殲滅匪賊爲目的、當追緝潰匪之際、往往對於預定日延緩、倘請原諒、民夫返回以後、仍向民間攤款、這實在是出於軍的想像以外、因爲軍的方面按月發與薪金、在討伐的時期、當局以自力實施、對民間擔負、力求減輕、同時在可能範圍內、不徵民夫、若不得已徵夫之時、對給與方面力求妥切、現正在計劃中至此治安部主計課長繼續登壇、

伊藤課長　在討伐的時候、對一切的食宿費、都有經費、通知各軍管區、在不得已時、僱用民車、民夫各軍軍管區、按照地方情形發賃金、對代表提出的不良事件、當局積極改善、代表的質問、能否實現、這問題決定根劇代表意見實行、如果在本期間、不給賃金強迫民夫之時、請代表向治安部通知才好、並且今後與各軍管區聯絡、避免各種弊端、而不幸犧牲的民夫、每名的救恤金爲二百五十元、若有未曾發與的、呈報治安部、決定補發、漸次施行、力求改正同時對國軍本俸外要有臨時津貼、最近還要有相當的改正、兵的糧食費爲五厘、平均日額爲二毛七、現在改爲三毛、雖然已經增加、因物價昂騰、也有關係所以此後不發現款、發食品那麼與物價就沒有關係了、可是副食物仍然還得發現款的、

薄田次長　從建國以來胡匪極多、可是到現在只餘三千多名、這固然是日滿軍警的功績、然人民也有很多的援助、可是政府抱著肅清胡匪的決心、所以此後仍免不了麻煩國民、諸位的討伐隊的食宿問題、都有相當經費、力求減少弊害、同時警察與國軍的待遇、也漸次改善、今後對於民衆除擔當正當的稅務以外、對有不法的攤款力求避免、若爲不法之時仍請諸君忠告、以期早日完成、

奧村議長　對政府的答覆有否質問、

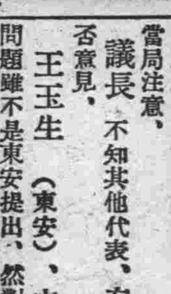

劉榮福（通化）、關於編制輸送隊、政府認爲不必要、這未免遺憾、因爲編制輸送隊、一、能減輕民間一部份的負擔、尤其修道路、背食糧四百部落的鄉村、有三百名壯丁服務、這樣一來、每天只有服役、辨田不能耕種、任意荒蕪、二、討伐隊進展迅速、要都預備背負食糧、而有時不足之際、就任意巡找、其中假若有思想不良的、對討伐工作、不知發生如何影響、三、協和普及、治安確保的地方、人心安定、擔負較輕、而治安不良之處、不但人心不安、而擔負極重、因爲這關係、對輸送隊有編制的必要、同時編制輸送隊並非民衆脫去援助的責任、請當局注意、

議長　不知其他代表、有否意見、

王玉生（東安）、本問題雖不是東安提出、然對第八號議案、表明意見、當討伐隊住在東安之際、每天食宿費只給三毛三、馬草費二毛九、其餘全由商民當擔總計每年兩千餘元、然可以發給的原因、完全是政府對國軍經費的預算不充分、未能合理化的原因、」

議長　現在于大臣特別答復、

于大臣　在盛大的協議會、代表熱烈發言、甚爲感佩、尤其昨今兩日、對軍警問題、熱心建議、更是感謝想一個國家、若無堅强軍隊與優良警察、是不能整備的然各位代表說警察素質不良呀、對討伐軍隊麻煩農民啦有歐壓民衆、違犯法紀的成分不好、（正言厲色、大拍桌案）、所以今後、軍警一經告發、決嚴重懲辦、對於討伐隊、僱用民夫、因爲在山岳地帶非人力背負不能進入、還有在鄉間大吃二喝的時候、若發現時、急速告發、本部加以調查、因爲這種事實、有時也是村長從中取利、藉詞攤款、亦未可知、所以希望根本解決、過年募兵務必選拔優秀的青年、再加以訓練那麼軍隊自然就要好了、關于此特別拜託各位代表、再有關于小事勿用多慮、應在大處着想、大家團結一致對外還是敵人最希望的、

議長　請關係當局答復北安通化質疑、

王科長　本年討伐及今後討伐輸送與食糧的補給早有計劃、決定避免農民的担負、

議長　本件已由治安部說明現在裁決、請求中央本部與治安部聯絡、急速實現全體通過、一任中央本部繼續協議、

第二部、民族協和的實現第五號、官吏綱紀的肅正及生活的安定、第十八號瀋江地方下級官吏公務員待遇的改善二項議案一併上呈協議於午後一時十五分散會、二時續開、所餘議案一俟午後開會繼續討議

物價昂騰當前對策

調節需給實行節約

松田經部次長在分科會答辯

第五部分科委員會、七日午前十時、在協和會第一會議室開會、政府側松田經濟次長、山梨商務司長、風早產業部礦產司長、特殊會社方面、日滿商事前田理事、生活必需品會社木村理事、代表者側、委員長久保北安代表、副委員長楊通化代表以次約四十名出席、對於全聯第六日本會議上提的物價昂騰抑制之件、物價調整之件、農民生活安定之件、煤不足問題對策之件、燃料配給圓活化及價格統制之件等再加以細密的研討、委員長致開會辭後、由龍江代表田村氏發言

田村（龍江省）物價問題內含有勞資問題、工鑛方面內有勞資統制、可是農業方面的勞資概無統制、對之不知政府意向並對策如何、

松田次長　物價的統制因難、勞資的統制、也是很難的問題、將來使工鑛方面的勞資統制更行徹底、現在使普及到農業方面、是在於物價昂騰的原因、是在於物資的不均衡、其對策祇有調節需給、別無他途、今後對於必要物資的供給更進一層努力、其不足者仰日本給供、但對於一般消費的節約尙希特行留意又關於經濟警察强化之件只靠政府亦很難辦、願今後加以協和會及地方行政機關的協力、使之强化努力去辦、對於配給之合理化、整備配給機關、又專賣及國營專管統制等强化、經研究後付期運營之完璧、對於專賣統度上、雖有要改善的地方若是較諸日本制度、由國內種種事情、難免不備、某該制度的理想、在將全國的價格之定統一化、乃我國因地域的關係尙未統一實不得已現今專賣項目、備限定數項、乃照種目、對煙草課有消費稅、直接統一價格、關於各種公定價格、與專賣相異、雖欠統一、然由根本的觀之、因統制需給、經濟警察之取締以擬維持公定價格再者當決定公定價格的、須樹立詳細的計劃、以期完璧、又當實施諸般統制、俟仔細的調查、樹立緊急對策以後各代表更開陳意見、

希總統在國會獅子吼

表示最後的態度

要求返還殖民地 如被拒絕不惜戰爭

【柏林六日電】希特勒總統、於六日正午、親臨國會、做歷史之演說、計亘一小時半、共要旨如左、

一、德軍在波蘭戰功　德軍在波蘭作戰成功、還是軍事史上所未聽到的、德軍前後共戰有十八日其進擊的距離、在廿五年前需要十四個月、德軍對於敗戰如狂鬼的波軍、是施行極人道的戰鬪方法、一、德軍戰死傷者、此次戰鬪德軍戰死的一萬五百七十二名、負傷的三萬二百三十二名、行蹤不明的三千四百名、這行踪不明的恐是被波蘭軍殺害了

一、德蘇兩國的關係　德國和蘇聯兩國間的親善和協力、對於德外交政策、是給予了轉換點、德國沒有因德蘇確立了友好關係、而制覇世界、並沒有征服烏克蘭和烏拉爾的意圖、是業已顯明、

一、德國的外交政策　改訂凡爾塞條約的最後階梯、致和德國意志相反、不得不惹起流血慘劇、但德國外交政策的目的、是在於使德國和其他諸國的關係明朗化、德國雖然和波羅的諸國及丹麥訂定了不可侵條約、但德國對於比利時是和對丹麥一樣沒有何等的約求、和匈牙利並南斯拉夫的國境、也自然沒有變更、

一、對英法兩國關係　德國不論是現在或將來是能保證對於法國沒有任何領土的要求、德國爲和英國達成諒解、會進行種種努力、現在我相信世界的公共和平、祇有英德互相諒解才能實現、我要問全世界、西歐爲什麼勃發戰爭、其理由安在、或許是爲按凡爾塞條約的創造而再興波蘭所起、但是這種目的、因僅德國及蘇聯、在東歐地方負有克服和平的責任、所以其目的是絕對不能達成、這次戰爭或許是爲使德國亡國而開始的、即或實施了此種目的、相信世界上在五年以內還要遭逢同樣的問題、

一、波蘭安區的問題　德國國境按歷史和人種的一切要求、必須解決全東部地方的少數民族問題同時爲解決相關聯的猶太人問題、自更須努力的、一、波蘭再建問題　波蘭國家雖可再建、但不能認其有反德的傾向、

一、歐洲要全保障問題　益漸重要的事、就是歐洲諸國、爲釀成保障就此安全的感情、而明確其外交政策、德國政府和德國國民、除要求返還殖民地外、自不能再提出其他要求、但德國要求恢復殖民地、雖是德國最後的要求、德國沒有以最後通牒形勢提出的意向、並欲協力除去德通商限制和創設國際通幣的統制、以及協力於軍備縮小和特殊武器的限制、並擬由於戰爭除掉婦女的攻擊、在將來爲解決對於這有決定意義諸種問題的國際會議、按我的見解、其在於和平之後、可說是極有意義的、戰爭不祇是有害於被捲入於戰爭漩渦裡的國家、還足使全世界大局破壞、似如現在安全的保障、已陷於危殆、還有什麼能存在呢、以上乃是我最後的提案、若是我這最後的提案、被好戰者所拒絕則德國是將要以戰爭相賭到最後一點爲止的（上照片德軍最高幹部在波領協商作戰）

德國最終目的

建設新國境新秩序

【柏林六日電】希總統於國會演說、會言及波蘭今後的處置、並謂德政府的最終目的、是在於建設德蘇新國境西方地域的新秩序共所述大要如左、須急速解決的主要問題、必先考慮民族史上諸條件然後採取最安當公正的處置、亦即按現存條約所決定方法再樹立安當民族的國境、以解決諸民族間的問題、但這些問題、不祇限於舊波蘭地域、是亘及如東歐或東南歐的德民族居住地域、往往不能繼續的不幸地域全體、因而在此等地域、將來須充分洞察、然後再調整問題、最低除掉歐洲國際間有生軋轢懸念諸問題的成分、乃是現下的急務之一、如此則德蘇兩國、爲解決右述的急務、双方互相援助的意見才告一致、希總統並舉出德政府終局的目的六點如左、一、設定在歷史的民族的和經濟見地的德國國境、一、確定按各民族分布的完全生存權、一、解決猶太人問題、一、再建設經濟生活、一、確保現德國領土的完全保證、一、樹立非取德蘇陰謀牙城的新波蘭國、

各國反響

英　【倫敦六日電】英國當局、對於希總統的國會演說、雖仍緘口不語、但倫敦政界方面的意見都以爲此次的演說、並沒有任何新的意味、仍然是不能使英法屈膝於和平討議的、希特勒總統、雖然提出了國際會議案、但是波蘭的運命業已決定、加之德國稱謂對此不能變更、因此開會的表面、是等於絲毫沒有、又英政府對於希總統演說的公式聲明、似要在六日發表的、

美　【華盛頓六日電】六日希總統的演說一般以爲不甚相當、議會方面、極少予以支持者、尤如[illegible]巴上院議員評論的說、希總統的演說只爲驚英法就是

意　【羅馬六日電】意大利官方、對於希總統的演說、仍守沈默、但一般空氣、歡迎其提唱和平、所以願加以支持、蓋德國主張、改變凡爾塞體制、獲得

法　【巴黎六日電】巴黎政界對於希總統演說、已完全如所逆料、以致分外平靜、尤其希總統於演說中、認爲現在在硝煙彈雨下、以招開歐洲和平會議者、始終不可能、而示以自身之地位、亦爲相當之難局故政界一般均稱爲希總統之所謂構成和平、終至成爲過去、以告終焉云、

蘇　【莫斯科七日電】蘇聯當局關於希特勒總統的演說抑制批評、惟歐洲新平和機構而止、德國今日若再無野心、英法予以承認、歐洲和平可以克復、德國態度若眞如斯、則英法對德戰線就無意義了、惟歐洲政局、今後依然是悲觀的諒英法九分九厘不能軟化、此觀測很有力、不過希總統言及僅德蘇兩國決定波蘭運命、用以確保東歐和平、關於歐洲戰爭並未言及蘇聯的援助、認爲這是容納蘇聯堅持中立的決意、是以表示很大的好感、

重慶已化爲廢墟

【香港七日電】重慶來電、九月廿一日以來、日本空軍連續空襲重慶、重慶實已化爲廢墟了、又分散在重慶郊外新市街的重慶政府主席林森以次于右任、居正及其他各要人、因感日本空軍襲來的脅威、難以支持、今向峨眉山及成渝鐵道沿線各都市永川、隆昌、自流井等安全地帶開始逃避去了、蔣介石夫人宋美齡、九月底藉以視察各地方、已不見支影、現在還未回重慶云、

日外省紛爭

已有解決曙光

【東京七日電】外務省因貿易省問題發生紛爭、六日午後、吉澤美洲、西歐洲三谷條約三局長、受野村外相的委囑、出馬調停、經過種種斡旋的結果、漸露政治的解決曙光了、同夜八時、在外務次官官邸、有貿易省設置折衝委員會會長唐澤法制局長官並武部企畫院次長、前記三局長及谷外務次官、河合情報部長等會齊、協議加以外務事務當局的主張、閣議決定事項不變更範圍內予以解決、

國營新京賽馬

秋季第三次 競馬 十月八日 午前十時開場

新京國立賽馬場 電話三 七〇五一 八九七

失照聲明

敬啓者敝人於建國前大同二年買李灌名下坐落寬街東二十四丈長六十丈係七十號坐落瞻榆縣東門外路南二道街東至傅國臣係一二四號西至官道南至官道北至官道因於康德元年陽歷十二月三十日被胡匪搶去除另請縣補發新照外合將舊照聲明作廢無論落於何人之手均作無效

龍江省瞻榆縣本街張文成啓

營口美術照相院函授部啓事

欲謀職業者之福音　三個月函授畢業成馬上保有開業之能力

注意 良機　千載良機幸勿錯過　詳章函索附郵票十分　院址 營口火神廟前街

募集收音機販賣員

一、業務 保販賣電電型之收音機
二、員數 五〇名
三、資格 身家清白之廿五歲以上之滿人男子（並於市內要確實保證人二名）
四、收入 除固定薪俸外並支給手數費

有希望者可持自書履歷書（張貼像片）至左記地點接洽可也　截止期日十月十日

新京特別市大經路二〇一（寶山百貨店前）

滿洲電信電話株式會社 新京ラヂオ營業所 電話（二）六〇〇〇番

配達夫募集

年齡二十二歲以上三十歲迄、配達夫數名募集

新京東二條通二十三番地 朝日新聞販賣所

失戶管聲明

敬啓者鄙人原有倘九倫之名下戶管一張號字第四〇八號中則十二畝下則二十畝城則八畝共計四十畝坐落撫民屯村上孤頂屯四至東至察可齋西至趙姓南至劉洪斌北至趙姓於大同元年六月間刁匪變亂不愼將戶管遺失今除呈請輝南縣署補發新照外特此登報聲明作廢

業主倘九倫啓

失戶管聲明

敝人置有屯基一號計下則地二畝坐落興隆堡村東西大街路北四至東袁姓西盧姓南官道北至河四至分明無訛因在中央堡營商持於彼處保存証料於去年四月間不愼失火房屋被焚同時戶管火燒無存今除呈請輝南縣公署補發新照外登報聲明

業主高大有啓

新京 法政大學學生募集

一、本校之目的 本學依據大學令以修練鞏固國民精神使之修得國家需要之高等學術之理論及實際以養成國家樞要之人材爲目的
二、修業年限三年
三、募集人員 法學部 約一五〇名 經濟學部 約一五〇名 各科均含有日人學生 約三〇〇名
四、應募者資格 年齡滿十七歲以上二十五歲以下之男子具有左記各項之一者爲合格
1 國民高等學校卒業者（含本年十二月末有卒業希望者）
2 高級中學校或高級師範學校第一學年修了者
3 具有以前各項同等程度以上學力經民生部大臣認定者
五、試驗科目 數學（代數、平面幾何）國語（漢文及日語）日滿地理東洋史
六、試驗期日 康德六年十一月六日、七日、八日
七、試驗場 新京、奉天、哈爾濱、大連
八、出願期日 康德六年十月二十日截止
九、特修科 爲居住於新京而晝間有業務人募集夜學（二年制）人員約二百名（包含日人若干名）
十、注意事項 入學願書及其他用紙由本學發給之志願者附二分郵票（關東州之志願者附日滿郵便振替郵票）向本學函索即給但不附郵票者概不發給

布路洋行 印度綢緞莊

秋季各貨特別大減價

新京日本橋通六三 電話【三】五八四四

徹底煤節約運動
——縮短採煖期強調低溫生活——
首協議定希市民切實遵守

於此嚴冬將至之目前，協和會首都本部為徹底石炭之消費節約運動，特於五日午後二時，於該部之協和俱樂部內招請弘報處、營繕需品局、總務廳、日滿商事各特殊會社等約五十餘名出席之下，協討研究，採煖期之縮短、低溫生活之強調、燃燒法之合理化、保溫設備之完備等四項，當由各出席之代表，亙三時間長時期之研討，全體一致決定依左列之四項，希一般市民遵守：

一、將煖期自十月二十六日起至來年三月三十一日之間決定縮短一箇月而嚴守

二、低溫生活之健康標準適溫室內最高溫十八度，而標準之源度，則定為十六度，

三、對於燃燒之問題，今後決設燃燒相談所，對於火夫巡迴指導而實施講習，

四、保溫設備之完備等項，今後派員分赴各家庭實際指導，俾期完整。

關於收買洋蔴棉花 要望提高價格
奉天代表馬繼唐氏的意見

本報徵詢之一

本報對此次提出全聯之各項切實的問題，為明瞭各代表具體的意見，特分別徵訊，茲誌關於提高收買洋蔴棉花價格問題奉天省代表馬繼唐氏的意見如次。（按本問題已於第六日提出於全聯）

全聯第六日審議提高收買洋蔴棉花價格一案，業由代表痛切陳情，經過長時間的檢討，當蒙石坂司長之解答說是今後想對策，這個到是全滿農民所期待的，但是對於提案，尤有不澈底趣旨者，農民棉蔴的栽種，是強制而實施，而棉蔴各會社的組成代表很不明瞭，是政府組成或是資本者組成的，這是疑問，如果是政府組成，在戰時準備關係而統制物價，也必需考慮農民的生產費，再定適當的價格，使其安心，並促其熱心栽培，而遂行國策的進展，若是資本者組織的，將於農民尤宜抱同一心理，共存共榮的觀念，使其不偏重一方，共同努力於產業開發上，合生活的安定，據當局回答文所說，來年度尤有擴大栽種面積計劃，在這個時期，若無適合民情的對策，農民尤感較重的痛苦，不如就此樹立永久對策，以期兩全較為適切，代表痛感全滿農民可憐可憫的狀態，有所發言，就拿最近種棉蔴的農民，感受損失與不安無須再說，若詳慎考查，生產者與會社是不平衡，始有種種不便，決心排出內中的障碍，在這個中間層上，有個組織，就是評價調濟委員會是也，會的內容，由政府與協和會互相合成一體而組織，負有調濟生產者賣出與會社收買的物價，而評定，使其均衡不偏重一方，以農民生活安定為主體，如此運用，即關於同此性質者（如國民議案）都可圓滿解決，民心挽回，共同努力於新秩序建設上的邁進，曾見所及，倘祈關係者考慮為盼。

出席全聯記者 參觀各新聞社
弘報協會設宴招待

參加全聯大會之各地新聞社所派之記者泰東報劉士忱等十餘人，利用六日下午全聯議事日程完畢之機會，特行拜訪弘報協會並赴滿洲國通信社及滿洲新聞等弘報新聞機關參觀，對於通信、印刷、製版等部逐一巡視，而弘報協會並於是晚六時假鹿鳴春設宴招待，計主人方面為三浦、姚理事，及國通升井編輯局長等，席前曾討論新聞改善事宜，宴會至八時許始行散去。

張侍從武官長夫人 出席全聯旁聽
‖對記者發表感想‖

全聯大會的第八日，張侍從武官長夫人亦來旁聽，張夫人穿白色國防婦人會制服端坐在特別旁聽席上，和氣藹藹的在傾聽着各代表的提案與政府的答覆，當數個問題發揮完了時記者當趁前探詢張夫人關于這次全聯會聽後的感情，承張夫人暢談如下，「全聯會已開好幾天了，可是我一方面為了育嬰堂事務的紛忙，他方又在奔跑國防婦人會的事務，所以未得每日前來旁聽，自己感覺得是一件很遺憾的事，今天抽暇前來，剛才聽到所討論的問題，都是有關民生的，而政府方面所答覆的，也都非常圓滿，所以我心中甚為安慰，像北安通化的代表所說的，為了國軍預算代為要求的事，軍爺討伐胡匪，冬冷夏熱，同時每天在槍林彈雨中活躍，真是太辛苦了，那麼國家當然得多撥出一部經費才為對，政府也能體諒這種意思，尤為多多考諒，同時對殉職家族也給豐厚的恤金，如果常這樣下去，軍警能盡力去作所說的保國衛民的責任就真能盡到，那麼全國上下一定能永遠平安，像這樣的全聯大會，真能把民情上達，上德下宣，所以說是非常重要，我希望其他多數的婦女都能來聽聽才好，第一多增加見識，第二也能真了解政府是怎樣在體諒着民意，」

（左上角照片‖出席全聯旁聽的張侍從武官長夫人）

北京新民會朱委員 昨日出席全聯旁聽

為視察協和會舉開的全國聯合協議會，北京新民會中央指導部，委員朱華氏，於七日午前十時出現於全聯議場特別傍聽席次，專心一意靜聽議事之進行，記者乃以五分鐘於傍聽席側休憩室會見朱委員據朱氏所語，「敝人代表新民會，為參觀協和會全國聯合協議會，於六日晨七時，由北京出發，本日晨抵新京，即到此地列席，現在見議場中議事緊張之情形，深為敬佩，協和會因在過去七個年的豐富經驗，所以纔能有這種聯合協議會，盛大開會，即一般的工作，所說也都很圓滿進行，所以新民會特派敝人前來參會詳加研究，俾歸去實為新民會諸工作進行上的借鏡，豫定於大會閉會後返去，想在此四五天內對協和會全聯諸般情形詳加研究，以達成此行之任務，歸途豫定經由大連稍事勾留，由海路歸京云。」

三浦州廳長官 本月中旬歸任

【大連電】東上中的三浦州廳長官因要務已終了，故預定在最近歸任，然歸路取陸路並赴新京與關東局行商協，預定十六日前後抵連。

"衆議統裁制"的由來
發案者作田博士於全聯說明

於第六回全聯開會前，橋本中央本部長的『排斥多數決原理，實現衆議統裁制』致詞以來，於是全聯的採決方法則使用『衆議統裁制』了，此種言詞的發案者是建國大學副總長作田莊一博士，作田氏因公務自去月以來東上中，於五日夜歸京，六日現瘦軀於全聯本部委員席，詢問博士的發案者衆議統裁論，談話如左，「啊！這個問題嗎？原來在上古小規模的諸國關於重要的政治性或國家的運營問題則開會議，觀其議事的方向，由元首或首腦部行單獨的決裁，這就是所謂上古的會議獨裁，迨至中古國家的規模組織漸趨擴大國情亦趨複雜，因而以諸問專斷制度，所謂寡頭專制為通例，更近世歐洲社會已及長成，個人自覺擴大，頻起革命，遂成了與前時代全然反對的衆議數決議會制，於是普及近世諸國，衆議之極乃達國民總表決數決之極雖有一人之差，一方可制他，此種制度乃在改專制之弊，衆議屢集愚見偏見，衆議政治漸陷衆愚政治，數決卻化由政黨的階級壓制的器具，將此改廢，考案即應現代的議決方法，遂成會議統裁制，即協和會採用的衆議統裁制，當開會議之際，徵求滿場一致者，極少數者的會議別論，在多人數的會議去徵求時，則使多數議案不成立或為成立議案，以感壓認為一部議員的沉默即是贊成，必得不公平的終結，會議的要締乃在會議的目的不洩漏各方面的所見使其不重複，須獲得達到綜合結論的合議實績，然而多數決制雖以個人的自由平等為本義而出發，但事實則陷入其反對的黨派的專制，如此者乃在超個人的團體意志決定方法上基因的，將團體生活得以正確領導者則直現團體意志，是以應作成亘萬機判斷事項正確道路的機關是會議的必要，如是使用會議建成綜合的結論，嘗使其結論化為團體意思的決定，推遲適應各種會議目的的總裁者，依該總裁者的裁決去解決，雖有反對者亦得斷言這是公平的處斷，這是適合團體組織本質的最好制度，」記者更探詢博士參觀全聯的總想如何，其答曰，「無論在協議上或採決上都看不出來歷例的不滿，各代表充分發揮反映各地方各職業總意的代表的意見，實在是欣喜的傾向」

（照片‖作田博士）

全聯會場雜寫

▲也許是會議剛開的緣故，會場的空氣沒有低下也沒有高騰，只是那麼和氣融融的，

▲北安和通化的兩代表，陳述的都是切實民情，而也是人民久已感到所要說的話，所以全場會員都現出莫大的同情，

▲王軍事課長的代表答覆，聲音高亢，把沉寂的空氣不時給振動起來，

▲日本的女學生，每日都來旁聽，可見對于我國民情國事的莫大關心，但我國學生却沒有一次前來傍聽，

▲治安部方面對代表的答覆懇切，溫恭，使他人沒有插言餘地，同時語調也有引人入睡狀態，所以瞌睡某君竟睡得前仰後合，

▲治安部于大臣的獅子吼，吼得痛快，淋漓盡致，全場掌聲雷動，

▲議長，議長，的聲浪，充滿了會場中，原來都是要說話而得不着機會，不能不嘆時光的太快與太短，

法政戰勝工鑛
大學高專足球比賽第一日

第二回全滿大學、高專足球選手權大會第一日的法政大學對工鑛技術院的比賽，自六日午後二時半起，於南嶺鐵技場，由郭（主）、根來、王（線）三氏審判之下由工鑛先蹴而舉行，然結局比賽以四對零法政決勝，

法政4（4：0 0：0）0工鑛

再續自午後三時五十分起預定為吉林師道高等對留學生豫備校戰，然因留學生豫備的棄權，吉林師道則不戰而獲勝。

協和會長春本部 訓練幹部已完畢

前此協和會長春地區本部為鍛練管下青少年幹部指導者之身心，以求素質之向上而為縣一般青少年之模範計，曾於上月廿六日招集幹部指導者，且十日間，舉行短期之幹部訓練，茲者業於五日訓練終了，於六日舉行解散式，並由該部之派遣分赴各村分會之青少年團部擔當指導訓練者之任務云。

安東代表金東昊氏 力疾出席全聯
中央本部贈予慰問金

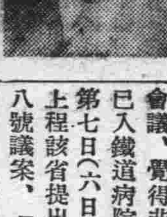

出席此次全聯的代表著見立腳於國家觀念，燃着憂國熱情的事實，恐是讀者諸君能夠無疑承認的吧，茲有安東省金東昊代表，自本月二日起突患急性胃腸病，自己暗想不能以全聯的代表出席會議，覺得非常慚愧，不得已入鐵道病院治療中，因為第七日（六日）午後本會議上程該省提出第五部第四十八號議案，『關於稅制改正並調節之件』，帶病臨席，因不能起立，於是坐着說明提出理由，莫不讚償，該代表能夠健鬪，對協議精神旺盛之點，中央本部對金代表贈與慰問金一封，（照片‖金東昊氏）

苦力頭強汚女工
‖男女兩工人竟助桀為虐 結果同被捕

現住鐵道北軍用路朝陽街的李志遠年廿四歲，是作小工的，有妻史氏才十五歲，為了夫婦生活問題，也在軍用路附近一個倉庫作工，不料那裏有個工頭名賀云年廿四，却是個好色狂徒，對妙齡的史氏少婦早思染指，加有女工張氏十八歲，男工苗雲昇等二人慫恿，他竟想姦汚史氏女，苗某和張氏為逢迎苦力頭，竟助桀為虐，三人合謀之下竟行強姦史氏少婦，於四日午間休息時，由張氏先將史氏誘至空倉庫內，而賀某竟進去逼姦，苗某手持木棒於門外看守，此時史氏竭力敵抗，賀某不得下手，張氏却幫他將史氏下衣扒下按住雙手，賀某乃得施其獸行，半小時後，苗某却又要輪姦，此時適有該倉庫主，事呼喚作工，始將史氏重圍，史氏於被暴行後，乃哭訴本夫，經李某控告於警察署，已將被告三人全拘押在該署訊問中，

防火標語 當選者發表

不久將入多季，正是火災頻傳的時期，首都警察廳保安科為向市民澈底宣傳防火思想，乃擬於近期中舉行防火週間，並於月前向各地並市內懸賞募集防火標語，至九月末截止收到日滿作品不下千件，經數次銳意審查，已於昨日將當選之一等一名二等二名、三等五名全部決定發表如次，

一等一名，十元
星火不防，人財盡亡， 吉林高師 孫鴻章

二等二名，（各五元）
1、見火就應慮及失火、 榆樹縣公署 吳長祥
2、時時熱心防火、就是槍後報國、 哈爾濱道裡十四道街 鴻昇樓 郝嘉祿

三等五名（各三元）
1、星星之火，可以燎原 一人不慎專萬戶遭殃， 本市東北商行內 范緒唐
2、一家防火，萬家免災， 萬家防火，全國安泰， 孫錫之
3、愛護資源，小心火災， 吉林 燕錫楊
4、一人防火，萬人安全 火災保險會社，葛禹臣，
5、如想赤誠報國 請您時時防火， 郝嘉祿

蛟河國優校生 昨來本社參觀

蛟河縣公立蛟河國民優級學校修學旅行團一行五十三名，於五日由教師王忠仁、周殿引率來京，參觀各處，昨七日午前十時許來社參觀編輯工場印刷各部工作情況，預定午後三時許離京返縣云

（照片‖來社參觀的一行）

治安部施政方針（下）

四、就經濟警察之強化

今我國與盟邦日本共為東亞新秩序建設之樞軸的機調，所以極占重要之部分也，為遂行聖戰，並一面鞏固日滿經濟統制之確立之必要也，且今次事變之特色戰爭遂行，與長期建設併進，一面亘大軍防物質之供給，與他面莫大建設資材，復奮物資為必要也，

誠所謂日滿經濟力者，與精神動員共於聖戰遂行上之形響，固由於國民各位於此重大時局之認識，應於國策協力也，然於一部順行利用生活物資之不足配給之不圓滑或物價騰貴等貪圖暴利，而取締，借囤貨存及圖為買賣等之非國民的行為，以招來國民經濟生活之障碍，違背國策殊屬非尠，誠為遺憾之事，如斯徒輩應行一掃，為期戰時經濟，生活之運用圓滑，經濟警察之強化有所必要也，國民各位應體當局之意，以期更為一層之協力也，

五、就防衛令之公佈

今時以諾門汗事件發端之西北部國境事件，乃發端於外蒙蘇聯軍之不法越境挑戰也，日滿兩軍毫無遺憾，發揮共同防衛之本意為徹底的防遏壓伏，然外蒙蘇聯軍為此敗退以使抹塗世人之耳目計，對於遠離戰場後方之非戰鬪地域雖能非法敢行奈襲，反復共暴舉，不僅以殺傷無辜之良民，並企圖擾亂後方也，因此我政府鑑者曾公布宣告防衛令，同時且示國民一般之所需之方向，以之斷然決意，闡明我國期日滿共同防衛之完璧，故今後國民仍應照舊信賴日滿兩軍實力之充分，勿為流言所惑，各個精勵其正業並涵養發揮義勇奉公之精神進而挺身為國土防衛，以官民一致民族一體確立防衛之體制，對於非常事態務望努力練成不動之基礎與信念也，

三、關於鐵道警護

鐵道警護隊者，乃於義者治外法權撤廢附屬地行政權移讓之後，基於官制為所謂鐵道特殊警察而行創設者也，關於國內鐵道水路自動車之警護事項掌管之，其任務屬重而且大，共使命之能否遂行即能影響於國家消長之處亦極為深大也，以現下內外之情勢有須臾不許偷安之實情存在，所以應極力圖警護力之增強，為非常時局之任務達成上，期使完璧而採取左之方針，

一、鐵警精神之作興

為鐵警任務之交通線的確保，於鐵警精神之作興，與警護力之充實，敢無多言，因時局之重大性，益益重而且大，均覺實非尋常，於此之際為全隊員培植確固不動之信念，涵養旺盛堅確之活動力，於警護機構之充實並諸施設與使發揮警護機能之最高度相輔於交通線確保上使期萬全，

二、教養訓練之振興

關於總隊警護能力之發揚於機構之整備充實，及諸制度之確立，使隊員之教養訓練提高，及澈底，相輔而行以質量之補充，所謂有不得不依精真主義之痛感也，義者制定教者規定關於方策方針已確立指示矣，就此實施之現地教育，與警護學院教育比肩使相關係毫無遺憾，以使發揮其成果，而行指導統制雖大概漸向所期之目的，但鐵道警護學院之收容力不足亦屬難事，幸由本年擴充，內容，同時並建設學院學舍，所以完成之餘與內部施設之完備相輔，總隊員教育振興上別見精華，寄與於警護能力之充實，確信實屬至大也，

三、鐵道警察之強化

現下之情勢雖屬寸毫亦難逆睹，不遑徒筆明蹤或晴匪不絕，為反滿抗日思想之宣傳諜報謀略之作，益益極為熾，此等不遑合圖之處，常有以鐵道為目標之事態，為此等不逞分子之策出，以圖諜報網之強化擴充，與往者防衛委員會之設定所見到之結果，日滿各機關之連絡調整上更臻進境，為表見共實績起見，前後更對於從事員教育訓練之努力，同時尚期內外各機關連絡之緊密及特務警察之高揚充實也

四、鐵道愛護團之指導

刻下鑑於內外緊迫之事態甚於日滿一德一心共同防衛之見地，行政機關並協和會於更加一層緊密的且合理的融合一體下，為鐵道愛護團員特於青少年之訓練強化，附與以全面的防衛能力，又以凡有之機會以促日滿不可分共同防衛防共思想，鐵道報國觀念之強調，併明確使認識刻下之時局，以期使鐵道運營之陣營完全，

四關於馬政

馬為戰力基本條件之一，為產業基礎的手段，故有能之農耕馬即優秀之軍馬，所以無論平戰兩時，圖謀馬產之振作興隆，實為緊要事，因此務使民力之積極的參加協力，以期其徹底馬政方針概如左

一、增產第一主義

國際情勢之逼迫破壞，以我國為中心之馬資源需給與調整為滑及適正，我國資源因軍事產業之異常，發漸行闡露其貧弱性，故使馬政之根柢不得不置於增殖，故以增殖為第一義，為使其實現而無遺憾計，全圖助成諸般施設，

二、馬資源之分布調整

資源之分布現況極屬偏關而國境重要地區方面，概屬稀薄，故順應北邊振興置重點充實於其方面以圖調整，同時考慮產業上需要參數馬匹之地方，使其不生障碍，故此項調整以興安諸省並牧馬擊之整理由蒙疆地區之輸入，及日本移植馬為其團體，

三、改良方針

由軍事上對產馬之要望，以獲得優良之小格輓馬為緊要，同時維持活用滿洲馬之美質之二點，從來所採用之改種者之『阿剌伯主義』認其實績稍有失宜，故變以實有體幅與骨量，且能耐勞管理之中間種，以下之小型良格馬其型格以軍事產業兼用型之小格輓馬，對於繫之改良，特須應南地方之實情，對其改良亦積極實現為方針，之整備，

四、愛馬心之向上，並技術

為圖馬匹資質之向上，須以愛護思想之普及向上為第一義，故須使合理化其飼育，故善其管理使役之六情，擴充其衛生施設，圖其體力之充實，與健康之增進，以資向上天賦之資質，增殖改良待之於技術者之活躍者殊大無技術之馬政是屬明白之理，故努力整備技術者養成之施設，並既成技術者之再教育，以處理需要之激增，並造成永年馬政之基礎，

五、馬疫之防遏

馬疫尤以鼻疽為我國馬產之病，為圖其澈底防遏計擴大清淨地區及其他必要之對策，而邁進之，同時對於其他馬疫則施行計畫的防遏，以努力防止其發生及侵入

「日本號」 赴亞加的爾

【達喀爾電】成功南大西洋橫斷之壯舉，而於五日午後安抵法領阿非利加的達喀爾的世界一周機日本號，六日拂曉由內達喀爾飛行場出發赴向摩洛哥的亞加的爾

寰球無匹　眼科聖藥

大學眼藥

不痛不麻　奏效如神

各埠藥房洋貨舖等處均有代售

616

功成銀行

辦理存款放款滙兌
及一般銀行業務

國民經濟迅速發展商業交易日益殷繁敝行應一般情勢之伸暢順調經營對內力求健全以強機構對外竭盡忠誠而昭信實向承遠近優異愛顧感戴之餘且榮且辛今後更進一層之努力用符各方贊助之雅望而全服務社會之精神

放款：票據貼現　貨價押滙　票據放款　契約透支　往來透支

存款：定期存款　往來存款　特別存款　通知存款　存款票據　通信存款

滙款：山東山西　河北上海　以及國內　各大都市　均可通滙

本店　吉林市財神廟胡同　電話一二一八九番
支店　新京特別市南大街　電話二一六八三番
支店　哈爾濱道外頭道街　電話四四四五番
支店　新京特別市大和通　電話三‧五〇〇七番
出張所及特約店所在地如左
奉天　四平街　洮南　綏化　公主嶺　興安　磐石　雙城　榆樹　大連　留守營　昌黎　北京　天津　樂亭　上海　太原　太谷　濟南　青島　濰縣

另備業務概覽函索即寄（電報掛號〇五〇一）

代理
商標　發明　意匠

事務所　新京東五條通三番地（取引所南對門）
電話　三一五七七二
前實業部商標局囑託　勳六位　景雲章　辦理士　中根齋
奉天代辦處小西關大十字街北‧三益洋行　電話中央二七三九

【價目】試用盒金票十二錢　小盒金票三十錢　中盒金票五十錢　大盒金票一圓

一切皮膚病之外用常備藥

愛膚膏

奇癢難堪　夜裡不得安眠

往々引起丹毒或敗血症等危險病的皮膚病黴菌是在眞皮的深處棲息、性頗執拗、繁殖極速、吞食肌膚
無惡不臻
所以縱用祇有暫効的尋常藥劑、到底不能根絕
這有良藥『愛膚膏』勸君從速一試、必能脫離苦海

皮膚良藥
愛膚膏的特效

▼滲透深達力的卓越　因具有卓越的滲透力、故對於窟在皮下的菌虫、有立刻殺滅的偉効。

▼袪痒止痛使癢早痊　因為本品把特殊的殺菌收斂消毒保護劑、適宜配合而成的膏藥、故既能袪痒止痛治炎、又能剝去病皮如袪薄紙、振刷新陳代謝作用將皮膚病的痛苦一掃無遺。

▼愛膚膏沒有絲毫的刺戟性　凡具有刺戟性的藥物有使患部糜爛增惡、且使皮膚抵抗力低減、而促病菌蔓延的危險、可是良藥愛膚膏、是個絕對無刺戟性的皮膚藥。

主治効能

頑癬、脚趾濕氣、陰囊癬、金錢癬、牛皮癬、疹癬、鵝掌風、濕疹、凍傷、火傷、創傷、擦傷、胝胼（生雞眼）、陰毛風、毒蟲咬傷、靴傷、酒刺、粉刺、面皰、雀斑、汗疹、丹毒、潰瘍、陰部痒疹、陰部潰瘍、口瘡、耳瘡、頭瘡、糟鼻、子鼻瘡、痔瘡等皮膚諸症

總經理所　順和公司支店　大連市山縣通一丁目　電話大連三七六五五‧三〇六八

各埠大藥房均有代售

再談聾啞教育 (一)

滿洲國赤十字社新京聾啞學院長 田代清雄

現在把手話法教育說明一下、所說的手話法教育就是用手形來教育聾啞者的方法、手形又可說是聾啞者的言語、我們如果能合理的去研究、在短期間內就可學會、然而[illegible]入過學校和[illegible]受過教育的聾啞者所用的手形、都是獨出心裁自造而成的、所以受過教育的人不但不明白而且還替他們着急、因此凡是聾啞學校、在入學之初就授以正式的手形、不消一個月、兒童們就能很容易的記着、這種手話教育是始自法國、故去的多利堵博士就是發明手形的鼻祖、到現在還沿用着他所發明的手形呢、這個發明貢獻給各國聾啞教育界的地方很大、使不會說話的人藉着這種手形、便可隨意把自已的意志表示出來併且看的人又能明白、豈不是人類的幸福嗎、把它變爲日本式就成了現在日本所用的手形了、手形雖然很便利、然而其中不合理的事情很多、而且又缺少學校教育和言語中所必須的助詞和說明語、所以作文方面進步的很慢、日本的聾啞手話教育家也常因此而受苦、我們滿洲國在此創始時代、就高呼制定這種教育由教育百年大計觀之、眞得額手稱慶、

聾啞者的缺點、當然是不會聽聲和不會話了、然而他們也有他們的特長、有的人視覺、味覺或者感覺等非常銳敏、有的人手又很巧、還有的人腦筋很好、所以教育他們的時候如果能按着他們的特長和身心狀態以及家庭情形等與以適當的教育、一定能收到美滿的效果、有人說聾啞者的壽命比較短、那麼我們在這短期間內、就應當使其成功、早日沐浴聖恩、并且我們還希望使他們以一完善國民渡其一生呢、又有人說手話法教育聾有語音、所以肺和心臟要衰弱的、不過有一種以體育爲主的教育法、可以避免這一點、只要是聾子啞叭、不論到了什麼程度、如果用手話法來教、就能與以適當的教育、然而無論怎樣說、優良教師是絕對需要的、聾啞教育中的教學法、有口語法和手話法兩種、用口話法教的時候、也不能禁止用手形、在教室就不用說了、外出、在家以及和朋友交際的時候、不是用手形就得用筆談、即使由學校畢業也得這樣、普通人被外面傳來的聲音鼓勵了耳鼓所以才能聽得見、同時自已說的話、自已也能聽明白、然而祇因聾子聽不見所以只好看別人的口形、可是自已說的話、自已又聽不見、故而感情方面很薄弱、手形是表情的、有形語、而言語、却是無形語、兩兩相較、還是有形語容易明白、因此感情也會銳敏的、由上述來看、心理不同的聾啞者、中有很多普通人想像不到的事情、所以從事於這種重大的人間教育者、得設法使聾啞者早日享受幸福、爲是、同時身體和壽命問題也應加以考慮、照十數年來統計看來、十七歲以上二十八歲以下的死亡率最大、我們對於這個統計、能安心嗎、尤其因呼吸病而死的居多、是以不能不使他們的肺和心臟強健、同時不能始終用手形來教得、按着兒童的程度開始發語教育、有的學校這樣作了五六年就獲很大的成績、日本因爲早就實行這種教育法、所以才能隨着時代往前進步、現在成績優秀的學校、實屬不少、不但學校、就是佛教會、基督教會日曜學校和聾啞協會等等的教化團體也是逐年增加、而且講演傳教以至唱歌等、完全用手形所以進步的非常徹底、然而這種手形、確又很難、就拿做人來說吧、從事聾啞教育已經卅六年了、可是還作不到聾啞者那樣靈巧呢、學校裏的修身、國語、地理、歷史、理科以及體操等、完全用手形教并不感覺不便、共中修身和歷史的年代人名以及地理的地名等是最難的、然而漸漸也能明白、教室裡面因爲實行無言教育、所以很肅靜、然而教師的勞心焦思實有想像不到的、

學生園地

歡迎投稿 恕不致酬

堅持正義好打不平

日外相野村大將之少年時代

由學習院長而一躍任爲非常時外交之外務大臣的野村海軍大將、前於上海事變的時候、曾任第三艦隊司令長官的要職、後因受兇彈而致右眼失明、故有〃獨眼提督〃之綽號、想諸君都已經知道的吧？大將在少年時代實是很活潑的、玆將其逸話介紹一下吧！

大將於明治十年十二月十六日生於蜜柑產地之和歌山市徒町、父親因爲是個病身所以家裡非常的貧困、母親對於這個吉三郎從少便很器重於困窮中讓他入中學校讀書、深知母親的痛苦的吉三郎、努力的用功、成績總是那樣的優秀、名次從未落過二名以外、他對於數學是持有天才的頭腦、在一般的學校中是很困難的問題、可是在他却是易機反掌、這幾乎使老師見了也不禁驚異的咋舌！

×

提起運動、無論是柔道或游泳、甚麼都能作得來、他是個正義很強的少年、見了不平的事情一定要將之是正過來、因此、他每天老是打仗、有的時候、他竟拿着皮鞋去打人他是不打到連那皮鞋都打壞的時候是不住手的講學問有學問、談運動能運動的吉三郎的少年時代、就因爲好打仗的原故、所以致使他母親非常的掛心、母親對於他的唯一的處罰法、就是不給他買鞋穿、所以他約有半年多的功夫、是穿着破鞋的上學、中學三年的時候退學、便上京入了私立海軍豫備校了、

公務鞅掌的野村外相

隨筆

孤客

一

每晚倒下、腦中總是有一種不可遏止的散碎思想在閃動、睡熟的時候便映成了無數的夢形—無數的人物事務出現在虛幻的世界裏、但第二天早晨起來、頭就弄得昏沉沉的了絕沒有沉靜的可能這不啻已經成了習慣了

二

祖母於去冬死去了、頭幾天她有病時我臚在家、她對母親說：「××得幾時回來我很想他……」我於她死去的前一天回家了、糊里糊塗的、她還能認得出來、但晚上我是宿在外祖家裏的、第二天很早的早晨、有人去找我、說她死了、再去見她、是倒在屋中架起來的木板上雙眼閉着、呼吸停止了—我不禁淚流滿面了……

現在已經半年多了、死去前連一張像片都沒有留下、她的面影與身形恐怕要一天天的在我腦海中消失但她對於我的愛護、是永遠印在心的深處的、

我想起祖母來、總是有些痛心的、

三

童年逝去了、再也沒有回來的可能、好像一縷飄於空際的青烟、輕浮的、飄忽的飛過去、漸漸的遠了、遠了：留到現在的印象、不過是一片事務的輪廓、模糊的影子、對於我們也只有做「回憶」的材料了、

有的文人也曾在這上馳騁寫他童年的夢影、童年、偶一回憶起來、能增加一些不自覺的微笑、與輕微的悵惘啊、

人過青春無少年

胡克忱

俗語說、「花有重開日、人無長少時」、這兩句話的確含有至理、像我們正在青年的人們、將來在社會做事、或成功、或失敗、都視此時的努力如何而定、

假若在此時、不思努力上進、每天不是聽戲、就是看電影、再不然約上幾位朋友、在家大戰竹城、做些無益的舉動、來消磨這寶貴的光陰、只圖一時快樂、不爲將來打算、那裡曉得、光陰是一去不復返的、過了青春無少年、

及至到了中年、步入社會之途、始發覺身無一技之長、肩不能擔擔、手不能提籃、文也不成、武亦不就、方悔當初之不努力上進、不亦晚乎、

即或臨陣磨槍、做亡羊補牢之舉、然而、無論那門學問、那樣技能、都非倉猝所能會的、再者、中年以後、腦筋、也不像少年時的靈敏、雖然費盡心血、亦大半勞而無功、古人所謂「少壯不努力、老大徒傷悲」者此也

一學期之回顧

新京工科 鄒培玉

光陰者、一去而不返、累時積日、累日積月、累月積年、一轉瞬間耳、昔陶侃謂大禹聖人乃惜寸陰、至於衆人、當惜分陰、蓋光陰者、乃一切事業之基礎也、多費一分之光陰、即少一分之成績、昔人謂光陰重於黃金、非以黃金可自我致之、光陰不可自我而留之耶、

吾之入校已一學期矣、回顧一學期之課程、所學之國文、算術、英語多未進步、倘吾努力用功、孜孜不倦、朝於斯、夕於斯、口而誦、心而唯、三更燈火、五更雞鳴、而學業不進、智識不增、吾不信也、向之一學期虛度光陰、至放假之後、余在家必溫習一學期所學之課業、以得溫故知新之益、以希下學期之成績、有以進步也、

作於一九三九、六、十七、夜

前衛的歪塔

綏高 關子光

前衛是個古老鄙陋的小城市、位於綏中縣城西五十里

一百多家商號、住民多數業農、有早起的好習慣、家道都很殷實、前衛古稱瑞州、有西瀕石河、北接黑駝嶺、有土城、週約四里、現已頹殘殆盡、僅四隅尚存敗垣廢堞爲古時軍事要衝、相傳唐王征高麗時、屢攻不下、某道士謂爲牛城—因城形酷似一牛—須用大砲由牛腦攻入、城遂陷、

塔在城內東南角、高約十餘丈、分三級、中級彫十八羅漢像、雖年代久遠、尚能認識、向東北傾斜與地平成七十度角、蒼苔滿佈無草叢生、兀然斜立、氣象森嚴據綏中縣志爲蒙古建築物、在這樣的地方、有這樣一座可供歷史參考的歪塔、諸位都未注意吧所以現在介紹給大家、

旅人

捷

緋紅的夕陽、
已沉入了西山的幽谷、
山頂漸次失去了光明、
輕風怠倦的拂動了樹影
紅的嬌月也昇上了樹梢
大地上的黃昏、
是一步一步的消失了、
淪落在天涯海角的人、
默默的樹下徘徊、
心靈像迷了途的羔羊、
朝朝暮暮在荒野間、歧路上、
高聲的呻吟、
盡力的掙扎、
這樣荊棘的荒野裡、
這樣絕聳的石崖上、
尋不見砥坦的大路、
找不出溫柔的歸宿、
前途啊！
已是那樣的崎嶇、
前進！沒有原來的故鄉
後退！找不到相當的歸宿、
只有在若大的宇宙裡、
東衝！西撞！
緋紅的夕陽、
已沉入了西山的幽谷、
山頂漸次失去了光明、
流浪者孑孑的奔走、
並朗唱着彷徨之歌、
惆悵！淒涼！
一九三九、八於吉林市

雨後底秋

高瑩

是秋天了？涼風襲人、
窗上、地上、都有些焦黃了、
灰色底天、一塊白色底雲、團團睡在天上、
凄淡底……天地、
×××
雨過後——
這宇宙似淚洗過底心、
寂然幽靜、
樹葉響着、似海浪底嗚咽呢？
×××
四週已經昏暗起來了、
但是這裡………
也似水都底秋日、
野菊正濃？
×××
水都裡、
紅葉白山、碧水龍潭、
永遠沉默着黃昏日落、
心裡永牽着荒野中孤立着母親底墳墓？

代郵

吉林 王英濤君、投稿極端歡迎、即希源源郵來

法庫 李聘儒君、佳作及插圖須郵來審查後再定登於何版

今日廣播 MTCY

早

◇七、〇〇 國歌 建國體操
◇八、〇〇 清晨音樂—唱片—
◇八、二〇 氣象
◇九、三〇 兒童時間（哈爾濱）兒童偵探小說 愛彌爾捕盜記（二）傳東岩
◇一〇、〇〇 聖典講義（奉天）君子與小人 常思
◇一〇、三〇 趣味講座（奉天）談奉天之陵廟宮殿 奉天陵廟承辦事務處秘書 張英符
◇一一、五〇 歌舞曲唱片
◇一一、五九 報時
◇〇、〇一 新聞、告知
◇〇、三〇 河間大鼓（哈爾濱）包公案（六）姜蘭芳外二名

晝

◇一、〇〇 舊劇 探寒窰 晨宇聯合劇社
◇四、四〇 新聞、氣象、告知
◇五、一〇 俄語新聞（哈爾濱）
◇六、〇〇 兒童時間 兒童劇 樂土之光 文廟國民優級學校學生 賈運如外十二名 指揮—董衛
◇六、二〇 兒童新聞 李宏超
◇六、二五 洛子—唱片—

夜

◇七、〇〇 新聞 告知 夜間節目預告（哈爾濱新聞）
◇七、三〇 時事演藝 糾紛 新京文藝話劇團 編導 高澤
◇七、五〇 輕音樂 1、動搖人形 2、寺院 3、時代姑娘 4、滿園春色 5、不滿意的太陽 6、備看備看 7、雨杯 新京室內管絃樂團
◇八、一五 京韻大鼓 活捉三郎 楊笑茹外二名
◇八、四〇 舊劇 劈山救母 新京放送國劇研究部 劉彥昌 賈普智 王英 馬叔達
◇九、三〇 評詞 洪武劍俠圖（一五八）張青山
◇九、五九 報時
◇一〇、〇一 新聞氣象、明日節目預告
◇一〇、三〇 蒙古語新聞—唱片—
◇一〇、四〇 竹板快書（奉天）劉公案（五〇）董來福

商業登記

●謙和祥株式會社變更（支店）一、董事王吉仁康德六年六月二日辭任左記同日就任董事田新吾新京特別市長春區西三馬路第七拾八號、監查人王執理康德六年六月三日辭任左記同日就任監查人王秉誠吉林市德勝區臨江門町臨江街七拾四號康德六年六月貳拾貳日登記

磐石區法院

●株式會社大興公司變更（支店）一、董事兼代表會社之董事竹內節藏康德六年五月貳拾壹日死亡康德六年六月六日登記

●合資會社松屋旅館清算結了一、康德六年五月參拾日清算結了康德六年六月七日登記

●合資會社筒井濱十郎商店變更一、[illegible]十郎康德六年五月貳拾五日就任代表社員一、同日有限責任社員之員數出資之總額及履行之部分變更如左國幣參萬四千圓全部履行四名、

●永盛泰合資會社變更一、無限責任社員李錫爵康德六年五月參拾日其出資額讓渡與陸景雲而退社讓受者入社如左吉林市德勝區北極門町北大街貳拾號國幣壹千五百圓全部履行無限陸景雲一、同日有限責任社員之員數出資之總額及履行之部分變更如左國幣貳萬六千圓全部履行拾四名康德六年六月九日登記

●合名會社裕泰號變更一、社員堀井角太郎康德六年六月拾日其出資額之內國幣貳千圓讓渡與林武雄國幣壹千五百圓讓渡與北川義雄國幣壹千五百圓讓渡與上村義正而退社讓受者同日入社如左吉林市朝陽區大和町大馬路百四拾五號國幣二千圓全部履行林武雄吉林市朝陽區大和町大馬路百四拾五號國幣壹千五百圓全部履行北川義雄吉林市朝陽區大和町大馬路百四拾五號國幣壹千五百圓全部履行上村義正康德六年六月拾日目的變更如左目的一、麥粉砂糖綿絲布棉花菜果海產物飲食用品紙火柴五金土建川品機械類麻袋化粧品雜貨豆穀類豆餅林野產物畜產品其他諸種商品之買賣二、委託買賣三、保險代理業四、運送業五、關聯右一切之業務康德六年六月拾五日登記

●謙和祥株式會社變更一、董事王吉仁康德六年六月參日辭任左記者同日就任董事新京特別市長春區西三馬路第七拾八號田新吾一、監查人王執理康德六年六月參日辭任左記者同日就任監查人吉林市德勝區臨江門町臨江街七拾四號王秉誠康德六年六月拾六日登記

●合名會社松屋百貨店變更一、社員太田正行康德六年六月貳拾五日其出資額全部讓渡與社員江木昭二退社讓受者同日其出資額變更如左國幣五萬參千圓全部履行江木昭二康德六年六月貳拾八日登記

●合名會社積德泉燒鍋變更一、康德六年參月壹日社員後藤愛再出資國幣參萬參千圓[illegible]

●橫濱正金銀行變更（外國會社）一、董事有馬長太郎康德六年參月六日其住所移拾於東京市澁谷區鉢山町二轉四番地

●合資會社設立一、商號合資會社三義堂一、本店新京特別市大馬路第百六十二號、[illegible]

●株式會社大滿洲採金公司變更 [illegible]

新京區法院

●振發永合名會社移轉一、康德六年七月貳拾八日本店移轉於左地本店吉林省九台縣崇禮街七拾五號康德六年七月參拾壹日登記

●合資會社藤沼洋行設立 [illegible] 出資標的、價格及履行之部分國幣壹萬五千圓全部履行藤沼誠一郎、新京特別市[illegible]路壹六貳號、有限責任社員之員數出資之總額及履行之部分國幣參萬五千圓全部履行四名一、存立時期自設立之日起滿二十年康德六年七月拾五日登記

九台區法院

●合名會社慶豐公司變更一、康德六年五月十八日社員王耀武更國幣七千圓同張之楨國幣八千圓出資共出資額及履行部分變更如左[illegible]康德六年五月二十九日登記

敦化區法院

●東順福合名會社支店移轉（支店）一、康德六年六月二十五日德惠縣德惠街二拾八號之支店移轉於左地支店德惠縣德惠街中央大街二拾號康德六年七月十三日登記

農安區法院

●汪清企業株式會社變更左記者康德六年七月六日就任代表會社之董事代表會社之董事金元應康德六年七月二十五日登記

汪清區法院

法人登記

●敦化金融合作社變更一、監事尙在鳳韓東實趙炳洙康德六年四月十七日退任同日左記者就任監事金炳濟吉林省敦化街大馬路趙炳洙吉林省敦化街東大街高在鳳吉林省敦化街北門外康德六年四月十八日登記

●敦化金融合作社變更一、[illegible]

副理事三吉高司康德六年七月十四日辭任康德六年七月二十五日登記

敦化區法院

●株式會社支店設立康德六年七月貳拾貳日於本管內設立支店爲左之登記一、商號滿洲生活必需品配給株式會社一、本店新京特別市東三條通參拾貳番地一、支店奉天市大和區加茂町五番地吉林市河南街九壹番地承德市南營子大街哈爾濱市道裡工廠街貳七齊齊哈爾市中央馬路ノ壹錦州市中央大街拾壹番地安東市北四條通五丁目貳番地延吉縣延吉街康平區進學路拾參牌第參番之壹佳木斯市安民街貳段地通化縣通化街、南關牡丹江市太平路七番地、綏芬河黑南大街貳九密山縣東安街東密大路北安縣北安街西科旗王爺廟興隆大街路北布特哈爾旗札蘭屯市場街開魯縣魯東大街海拉爾鄉西大街拾壹號一、目的一、購入生活需品以及批發二、右之委託販賣三、前各號附帶之事項一、設立之年月日康德六年貳月貳拾參日一、資本之總額國幣壹千萬圓整一、一株之金額國幣五拾圓整、就株各株已繳納之株金額國幣貳拾五圓整一、株式讓渡之禁止或限制株券背書之禁止 [illegible]

●滿洲電業株式會社支店變更（支店）一、康德五年八月七日吉林市商埠地永字特等第二五三號戶之支店吉林市朝陽區文廟町南大路百三十六號[illegible]

●和興隆合名會社支店設立並出資增加一、康德六年八月廿五日設立支店於吉林省長春縣大屯街內、社員孟昭選出資國幣參千圓其出資額變更如左孟昭選國幣九千圓全部履行同孟昭逵[illegible]

●義和祥合名會社清算結了一、康德六年四月二十五日清算結了康德六年八月三十日登記

吉林區法院

●滿洲小野田セメント製造株式會社變更一、康德六年八月二十六日左記者就任董事小山新一吉林省伊通縣第七區泉頭村、同日左記者就任代表會社之董事狩野宗三山口縣厚狹郡小野田町六千九十四番地一、同日左記者就任監查人石林友之進關東州大連市泡崖屯千百四十番地康德六年九月八日登記

伊通區法院

●株式會社東興銀行變更（支店）一、康德六年七月三十一日左記之人重任監查人石本惠吉間島省琿春街大區馬玄生京畿道開城府滿月町六百六拾七番地乙會京城府嘉會町貳百八番地康德六年八月貳拾壹日登記

汪清區法院

●商業登記成泰合名會社變更一、代表社員王香九康德六年八月十日辭任同日左記者就任代表社員何春武康德六年八月十七日登記

農安區法院

秋風已凉 諸君可請到
福豐號百貨店
選購高級大氅
洋服並其他禦寒品物美價廉
地址 新京頭道溝吉野町 新京城內商埠大馬路 哈爾濱道裡新城大街

炎熱已過、新秋已來、特選純綿現代流行、花色襯衣、備妥多種、品堅價廉、恭待惠顧
奉天城內中街 大義商店 電話（四）三四八六

婦女奇藥 濟坤丸
此藥專治 經閉不行、乾血勞病、寒熱往來、心腹疼痛、丸是安心、務所婦女、生育男、不虛勞耳、
一切婦女、赤白帶下、形容枯瘦、心忙心跳、惡露不下、甚重之病、多服幾袋、決不食言、每袋價目國幣壹元、半打九元、
[illegible]
總發行所奉天大西城門外路北 九洲大藥房

鉛字鑄造專門家 益順東鉛字局
新體鉛字日文歐文花邊符號指用萬能自動機械鑄造出品正確耐用各種書邊花書邊鉛條等俱備如蒙賜顧無任歡迎
新京東三馬路路南

十面之隱患一戰而成功
最新發明兒童良藥
1傷風發熱之患 2消化不良之患
3腹脹腹痛之患 4食積不化之患
5大便秘結之患 6肚痛腹瀉之患
7胃腸積滯之患 8面黃肌瘦之患
9出牙痛苦之患 10夜不安眠之患
如小兒得以上之患者請速購服
童必寧一服即愈
較一戰而成功猶爲可靠也 每打七圓
童必寧每瓶定價七角 外埠函購郵費歸敝房擔任 各埠藥房均有代售
總發行所奉天鼓樓南
五洲大藥房 電話四一三二七六番

詩云、愁雲釀雨漫流泉、平地波濤似逝川、一望中原幾澤國、年來旱潦怨青天、亂雲堆翠水平鋪、青草蛙聲近却無、可嘆哀鴻眞圖』、即筆比八年前那一張更蒼勁雄壯、氣韻直追宋元、把災民扶老攜幼、饑寒失所的景況、括盡無遺我們眞佩服許先生『老雖老、鬚髮老』這種精神（照片＝吳子玉將軍）

消閑

清末名儒將：書多忠節公悲壯詞

多忠節公（山）、負文武才、道咸間、由部郎出守襄陽、初至、頗欲以風雅飾吏治、治行卓然、未幾長髮賊起、竄擾鄂境、多公籌城守圍防周至、鄂賴以固、鄂撫陶文節（恩培）、稔公才、調守省垣、時武昌已一再陷賊、賊燄方張、公兵少援絕、城遂三陷、公同陶撫皆殉焉、公能騎双馬、蓋以一馬縱馳於前、自後馳而躍登其上、又善書、較弟如山書尤超逸、惜世不多見、有謂武昌圍急時、胡文忠由安順赴援、兵已抵紅山、胡按兵不動、必待武昌城陷而始救者、意欲取陶以自代、即實行其包攬把持之策、多公憤當時事、在襄陽曾塡南北曲一套、其辭悲壯可傳、爰錄如下、

新水令
西風吹樹月輪黃、仰長空萬千惆悵、登樓聽旅雁、按劍看天狼、對此茫茫、寫出這說不盡的塡胸眞慨慷、

步步嬌
極目中原塵洪滂、故我還無恙、鬚眉枉戟張、恨肘後揚生、喫髀間肉長、白日去堂堂、嘯秋霜、儘扯喉嚨唱

江兒水
那幾年戀書巢、雪案螢窗笑飛騰秋興、彊耗春光、還記得蠟屐尋山、彎弧試馬、酒陣詩場、爲甚的入西曹倖編文網、守郎署坐冷秋霜、加幾番歸路鞭韁、個水帆檣作成我一官東縛、黑洸洸塞馬岐羊、

折桂令
擁首愁千斛、衝冠怒一腔見流離熱淚臨風灑、見烟塵孤憤呼天樂、見弓刀舊拔蓬人痒、底事客心猶壯、實劍陰符、誰做個英雄榜樣、

雁兒落
恨年來惡鯨皮初翻武漢江、蠢妖氛便擾蕪湖港、陡狂飈欲犯廣陵潮、急奔湍先失了黃天蕩、呀！看玉句斜畔女牆、都變作江上將軍戰壘荒、有的是蟻穴兒隄中放、有的是燕裘兒河上翔、驚也麼慌、聽幾家歌管金肆響、凄也麼涼、看幾處迷樓狐兎藏、

僥僥令
還只說江湖沈浩劫、不隄防燕趙奕飛章、唐奴棄甲倉皇、奮起了新儒將、甚這個識字的男兒、把憂患當、

收江南
若問到楚氛氣息、呵！更借箸、費商量、丟下了名城睥睨不知防、靠著那山河表裏都離仗、送倉儲盜糧、忍脂膏賦裝、激得來民心一怒固金湯、

園林好
掛旌旗山鄉水鄉、選丁男漁莊稻莊、更草澤心輸臂攘、是赤子有天良、是大吏有參詳、

沽美酒
愧樗材守一方、愧樗材守一力、還剩得幾家習舊閭襄陽、只隄水年年雪浪、擋那些兒保障、有眞心一片對穹蒼、但淺識消流細壤、但爲才大戟長槍、揮落日瑚戈氣壯、撥雲霾山城月朗、受幾許雨驟風狂、目擊心傷、這愚誠吾民共諒、

清江引
風聲鶴唳愁重想、嘆浩劫是人心自釀、惟願與普天下的蒼生把元氣養、

民國總統 黎元洪氏軼聞

亞瀋

黃陂黎元洪、號宋卿、以軍功起家、清末張彪任湖北統制、宋卿任副統制、頗得軍心、共待人和藹、對於同鄉同宗之黎大鈞、尤極尊重、蓋因當時重文輕武、大鈞由州縣仕於道台之故、辛亥武昌起義、湖北都督、原推共進黨首領孫武擔任、祇因孫於事變前兩日在漢口楚善里製炸藥被炸傷未克就職、當時人心惶惶旋擬請張彪擔任、適張因係旗籍關係、聞訊早已潛逃、多數文治派、公請湖北諮議局議長湯化龍擔任、湯本想會試、但以局勢未定、風聲鶴淚、一夕數驚、固辭不就旋由圻陽朱大叱將宋卿於床下拖出、公請宋卿擔任、宋卿與化龍彼此再三謙讓、化龍意中讓宋卿過渡、然後坐享其成、故由宋卿擔任、孫武任軍務部部長、李作棟任財政部長、姚晉圻任教育部部長、化龍任議政部部長、都督對於各部公文、原係用命令、宋卿以姚晉圻爲湖北名士、師禮事之、對於教部公文、則用公函其禮賢下士有如此、宋命任職甚久、頗卓勤勞、旋被推爲副總統、化龍則大失所望也、旋因袁項城欲實行帝制以二十萬元賄宋卿之秘密長饑密僧、贊成宋卿北上、人以宋卿羊入虎口、頗爲憂慮、宋卿入京後、甚覺自然、民五、項城帝制實現、封宋卿爲武義親王、宋卿固辭不受、並購得木櫬、表示決心、項城亦不敢相强也、未幾項城殂謝、宋卿以副總統繼任大總統全國民衆、咸謂宋卿因禍得福云

藥石語

天下惟五倫施而不報、彼以逆加、吾以順受、有此料自有此藥、不必較量、少有較量、便是不知倫理、

【考據】舜典即堯典

適

尙書一書、在漢初有今文古文兩本、今文二十八篇（後加太誓）、傳於伏生、其中有堯典、無舜典、古文較今文多十六篇、傳於孔安國、所多之十六篇中有舜典此十六篇後亡於西晉永嘉之亂、東晉元帝時、梅賾奏上孔傳尙書五十八篇、其中獨缺舜典一篇、而堯典則於（帝曰欽哉）處爲止、當時購求此有孔傳之缺篇舜典竟不能得、遂取王肅注堯典從『愼徽五典』以下分爲舜典篇以補於孔傳本中、時亦有不取王肅注而取范甯今文集注本之舜典篇補入孔傳本中者、齊明帝建武四年、吳興姚方興與宋馬融王肅注之僞造孔傳舜典一篇又於『愼徽五典』之上增加『日若稽古帝舜曰重華協于帝』之十二字、云於大航頭買得、進上、梁武帝時爲博士、以爲舜典之首旣有『日若稽古』、伏生何至謨與堯典相合、遂遭擯斥、未幾、此篇舜典又有人更增『濬哲文明、溫恭允塞、玄德升聞、乃命以位』之十六字於『協于帝』之下、隋文帝開皇初購求遺文、學士劉炫遂取此篇合入篇傳、唐貞觀時孔穎達等撰正義、即據劉本、歷代流傳、沿用至今、清儒閻若孔惠棟等旣發梅賾僞古文之覆、以後江聲、王鳴盛、段玉裁、孫星衍、吳汝綸輩之尙書、遂皆創除姚方興之本所增出之二十八字、而將『愼徽五典』以下之文仍續於堯典『帝曰欽哉』之下、併兩篇爲一篇、以復西漢時堯典篇之舊觀、此爲堯典由合而分分而復合之經過、亦今之知此歷史之人引孔傳本舜典之文皆作堯典之原因也、

煤的歷史

（昌孝）

詩人說煤是埋藏在地下的日光、這話確是不錯、因爲煤委實是日光埋藏在地下經過千萬年而成的、

世界上沒有人類以前、羊齒類的植物就有小樹這樣大小、日光日日照射着他們、他們也盡量的吸取日光、造成他們的綠色的葉、和綠色的枝條、後來經過長久的時間那些羊齒類植物完全消滅已死的枝葉、都埋藏在地下漸漸變成泥煤、後來再變成又黑又硬的煤、自從羊齒類植物消滅後、又有了大森林再經過百千萬年的時間、海水漸漸浸入、把森林淹沒了這些樹木吸收了日光、已經許多年、從此就深埋在地中、變成了煤、因爲變煤的樹木和羊齒類植物的綠葉中都包藏有日光、等到把煤發掘出來、燃燒了後、這些被包藏的日光、仍又發揮出來就是人們所感覺的熱力、

戰死七百七十萬人

第一次歐洲大戰回憶錄

今次開始的第二次歐洲大戰、將延續到何時呢？此在交戰國實是最關心的事情、滿四年之第一次大戰、於此再將其戰爭關係的統計、重行翻閱一下以供今次戰爭的參考！

於該大戰所動員之人員、兩軍合計共爲六千八百萬人（聯合軍四千五百萬人同盟軍二千三百萬人）戰死者七百七十萬人、負傷及行路不明者三千萬人、結局、約有五成六分之衆的是於戰場上犧牲了、假設、這些犧牲者若再起來排成中隊縱隊的分列式、則晝夜不休的繼續的行進約需九十日始能全數走完、

更將兩軍所受的打擊的比率來觀察一下的話、則聯合軍是二千二百萬人、同盟軍是千五百萬人、同盟軍的數字反少將其損失全軍之六成五分與聯合軍的四成九分來比較實是一很大的犧牲、因了武器的進步、於今次的大戰、恐怕將出更大的犧牲吧、

（參考─中國事變戰死者『昭和十二年七月始至十四年四月末日』中國側損害是二百三十萬人、）

× × × × ×

鑑廟次人人、因香的爲那多

妙峯山上的乞丐、眞如過江之鯽、不知有多少、從山脚一直到山頂、磕頭碰腦、到處都是、上山不討下山才要、這是他們每年中的一筆收入、聽說乾隆進香時、預備每個乞丐給五文錢、從山脚下給起、還沒到中腰、已經超過了預算的數目、後來越來越多、不知是那兒來的簡直給不完、弄得皇上也栽了跟頭、給不起了、共實那裏會有這許多、那大概是娘娘顯手腕逞威風吧！

介紹日本風俗（續）

李心炎

一五、滿期兵除隊式（三十日）

日本國是徵兵制度、不惟是人盡皆知的事、而且在以前新兵入營項裡已經談過、所以這裡不再去贅言、因爲在每年的十一月三十日、軍營裡有很多兵士、捱到當兵義務的滿期、因此當天全還各地各營、這樣兵就一齊退營、退營當天、舉行所謂除隊式、此式即將滿期兵士、均各集合一起、由各長官行一段訓示、即便任其回家、或各歸職業、而以前有職業、但因徵入營、亦多去恢復以前舊職舊業的

一六、元服（吉日）

元服、是一個祝日、是男孩子到了留髮、女孩子到了訂婚、剃眉染齒時期的祝日可是現在似乎行之者很少、蓋因爲歐風東漸、科學昌明社會風俗亦隨改良、所以男子靑少年、就用不着留髮、女子亦不剃眉染齒了

但昔日此祝很盛、乃因男女不成人、必定舉行此祝、彼時每到此月、選一個良辰吉日、作此慶祝、就是男子到了結髮的時期、將頭頂前方剃下、留着頭背部髮、使長成二三寸、於是才算成一個正式的社會男子、始得到有名有姓的男人頭銜、所以此祝、亦叫作名乘祝（成名就是成了一個普通人的祝、因爲幼小時、夠不上、或算不了一個社會的人）、也有叫作烏帽子祝、（彼時日人到成人後始得戴烏帽子）

在女子方面、訂婚以後才行此祝、於是把眼眉剃下、將齒根染成黑色

（古時日本少女無眼眉、我們常看見日本女娃娃（人形）又曰（雛人形）或繪畫古裝少女無眉、一般都以爲奇怪、其實就是這個原因）

（至於染齒、古之日本女人很風行此習、即我國古時靑年女子、染上黑牙根、以爲美觀漂亮、直至民初尙有此風即現在鄉間、亦不敢說絕無不過不似日本古昔那樣、以爲到了時候必須染牙而已）

日本於古時、不分貴賤、人必舉行、乃是彼日本人視作重大的一個祝日、據說此祝原來亦由中國輸而來的呢又據說、此元服、不單爲祝成人、更包含着祝立身出世的意思、這個風習原在社會間、極形普遍、但是階級高低、亦有多少差別、不過在武人家方面、對此祝作法異常壯嚴

武人家給孩子舉行此祝時先準備下二人、一人充作加冠役、一人充作理髮役、將小孩子帶首先由理髮役、在頭頂將後髮結起的髻餘則剃之、就是把童式頭、改理爲成人式髮、繼則由加冠役、取過來烏帽子、給童子冠上、將全身由童裝改成大人裝後、於是一齊饗宴、大設酒肴、最後爲使童子立志出世、請具有勳功的武人講說功名談話、使小孩子詳細聽之

舉行這個元服的年齡、雖然沒有絕對規定、大致自十歲、至十五歲的、佔最多數一方面對靑少年的男女、已否成了成年人、一看其頭髮眉毛、牙根、即可一目瞭然

憂與樂

或問、君子憂乎、曰、不憂、然則君子樂乎曰、不樂、何以其能不憂不樂也、曰、知還、禍者、福之還、窮者、通之還、喪者、得之還、斷者發之還、知是、是以不憂、禍者禍之還、通者窮之還、得者喪之還、發者、斷之還、知是、是以不樂然終無憂樂乎、曰、不憂、則樂矣、不樂、則憂矣、

談畫（52）

清朝之花卉及派別（上）

（季千）

明朝之花鳥派別最爲複雜、以臨古派勢力極盛、寫意派次之、寫生派、邊文進派、呂紀派、陸治派臨古派、又分徐、黃兩派、寫意派中、亦有院派與文人派之分、各擁一部學者、至淸朝花卉派別、化零爲整、筆法重工細、學者宗之益衆、較明代尤盛、惟水墨花卉、稍有遜色、餘者皆過之、其中有數人可於歷代繪畫中留不可泯之偉績、論淸朝花卉名家與派別、不可不知以下諸點

淸初年、有王淮（鑑六世孫、字勤中、號忘菴、又號雲顚道人、以諸生入太學）工花卉、學北宋徐崇嗣用色用筆工穩秀麗、後專工此道、遍訪眞蹟、臨寫參悟淸初花卉名家當推王武爲先、一時人多崇仰、弟子甚多、有湯光啓（字式九、號藥房、武弟子）姜廷幹、汪丙吉、華文匯、王仲純等、皆師王武之法於古法中尋出路、不肯變法、尙工整、喜雅艷、惲壽平繼起（名格字壽平、又正叔、號南田、雲溪外史、白雲外史、詳見前記不贅、）棄山水工花卉、學北宋徐崇嗣、專研究沒骨法、卒以人力天分之能創沒骨體爲寫生正派、橫寫花卉姿態逼眞、賦色已臻絕境、較王武高出一頭、禽魚亦稱獨步、後人多能繼家學、傑出者如其孫惲懷娥等、族孫惲標、後裔如惲淸源、惲懷娥等、均有南田之眉目、淸初花卉大名家惲王武惲壽平二人、同時有惲麋（字丹村、號東白）創常州派、、亦稱惲派、花卉學惲南田、變其法、亦能山水、宗之者有朱涛原、李宗塤、李喜奄仲浩、姜壎、徐春濤、賀永鴻、揚近思等、

王武即後花卉益盛、但超羣之作、仍不多見、出新意獨立門戶者、更不可得、大抵花卉一門、依沿舊法、康雍之際、當推蔣廷錫、（陳錫弟、字揚孫一字酉君、號西谷、又號南沙常熟人、賜進士、官至文華殿大學士諡文肅）父能畫（父字渭公、號萃田、工詩能畫、作雜民圖有名、）廷錫得父傳、花卉宗惲南田、頗有其神、爲惲後僅見、工細不劣南田、地位高、名望重、作品價逾珠寶、所作花卉深爲聖上嘉許、外間作品幾不可見、賡品爲馬元馭（字扶羲、號棲霞與廷錫石谷爲藝友、）及其子（字南坪、爲廷錫弟子、）所作、此外廷錫之妹季錫、子溥（字質甫號恒軒諡文恪）洲、女俶、孫子橈、橈孫培年、玄孫之均、皆宗廷錫之法、

滿洲史地古蹟誌

又在此儲鳥骨之壺之上部有似小薄紙之物、紙上有赤色之紋彩、因經過年久歲月已折斷破損、僅存一細片、由其形狀及所存之狀態推之此一小薄片物、如原紙呈被燻染之色、上似原塗赤色、其赤色又似爲朱、即最初於厚紙狀之物上、塗朱爲彩、覆於壺上、因年代已久、遂成一小薄片、僅於壺之上部、當其形跡耳、以上確爲朱之存在之事實

又此土製『蟠螭壺』之表面亦塗有上等之朱、兩相對照尤爲用朱之確據、又此薄片物若果屬於紙類則當時有紙、已可由『考古學』上證明矣、紙在文獻史上、始自何時？依考徵所知如次、『事物紀原』所紀後漢書『蔡倫傳』曰：『自古書契多編以竹簡、其用縑帛者謂之紙、帛貴而簡重、並不便於人、倫乃造意、用樹膚、麻頭、及弊布魚網等以爲紙、元興元年上之、和帝善其能、自是天下莫不從用、咸稱之曰『蔡侯紙』云 又盛洪之荊州記云『漢順帝時、蔡倫始以魚網造紙』、又東觀漢紀曰、『倫典尙方、作紙用故麻名麻紙、用木皮曰穀紙、用故魚網名網紙』云 王隱晉書曰『魏太和六年張揖云、古之素帛、依書長短、隨事截縑、枚數重沓、名番紙故從絲後漢和帝元和中蔡倫、以故布搗剉作之、故字從之…』云云

蔡倫於元興元年（西曆一百零五年）作蔡侯紙獻於和帝、紙之起原、若在此時、則在一千八百三十年以前、今此貝墓中之紙、殆與『蔡侯』無關乎？然至少亦似爲當時流行之物、玆特紀之、以待來究、

幽默詩話（續）

思齊廬主

▽……江蘇之虎丘山、勝擅蘇州、有山坡石級五十餘、婦女之遊山者、坐轎下山、心怯其墜、往往倒坐而下行蘇州竹枝詩曰、『自倒行郎自看、省郎一步一回頭』、語意逼眞、幽默極矣、淸初入關時奄有中夏、江陰城最後歸順、城中女子爲兵卒所得、欲獻之長官、女紿之曰、『吾渴甚、幸取飲可乎』、兵卒憐而往取之時城中積屍滿岸、穢不可邇女嚙指血題詩曰、『寄語路人休掩鼻、活人不及死人香』、遂投江、及兵卒取水歸、取其詩、以獻、臭死人强於活人、戮人深矣、

亨達利鐘表行
二層樓上新設日夜
美術照像部
諸君如有結婚・宴會・欲留作紀念者請用電話通知敝行而且出品高尙迅速必到
專售高上 鐘表 眼鏡
外埠函購備有樣本附來郵票二分即寄
新京大馬路四馬路口
電話【二】一四二八番
驗目配光非常正確

兎大特賣
啓者本園爲順應國策普及養兎起見特定於十月六日至十二月將平時每對售價五十圓之純英國系極上品安格拉成兎大特賣一週間每對特價廿六圓外埠運費三圓十對以上免收運費款到即時發貨途中如有死亡即時補發但須有當驛長之證明書並得將有號兎耳繳還
新京市北大街六號『毛家大院中』日光園種兎場
振替新京三二〇六番

擴大機修理 代理乾電池 五金雜貨 一概批發
各種無線電 一概發賣 技術 價廉
新京大馬路六馬路口外
美倫電氣行

南天製版所
寫眞銅版 凸版凹版 機械商標 ネームプレート
夾銀禮品 各種風景 電刻銀像 美術銀盾
喜壽慶賀 適用
風景銀盾

電話(二)三九九一
奉天大西邊門外路北

諸位先生!!!
請看此靈藥 世上無有再好藥
旅行時在外勞働之時
之時在屋裡辦事之時
小兒上學念書之時……
（家庭必需常備藥）
起死回生
藤井靈寶丹
你們都知道麼？
藤井靈寶丹之此名凡有名神妙之藥還不知道的人快來試一試！
各處有名藥店都有
大興公司各處營業店都有代賣

中日兩國政府特許登錄商標
大日本藥業大家藤井靈寶丹正本舖富山市藤井仙璵翁先生秘方
大日本政府官許製局

本局 大日本富山市千石町本通
藤井順春堂老藥房
總發售
九三大藥房 新京大北街三二
九三大藥房 上海勸密路
滿洲總經理
大興股份有限公司

地方通訊

其一

六年度義倉積穀 徵收辦法規定
奉省署令各縣遵照

【奉天】省當局、關於全省各市縣康德六年度之義倉積穀徵收辦法、業經規定、由十一月中旬起、即開始徵收、乃通令各市縣遵照辦理、其辦法如左

一、徵收原則、徵收穀糧以穀子爲原則、但對於商工業及按戶別徵收者、如無穀子或認爲有徵收現欵之必要時、經村長申請縣長認可後、每穀子壹斗、準按國幣七角折收、

二、徵收日期、由本年十一月一日起、至翌年二月末日止、

三、報告日期、每月收入穀欵數目、除利用『義倉收支月報表』按月報告外、至徵收截止期(翌年二月末日)後十日內、將本年度徵收台賬、及領收存根與滯納名簿、同時提出以便決算、

四、徵收標準及徵率

(1)土地徵收歸地主負擔、地主不在之土地、向管理人或佃戶徵收之、但仍歸地主負擔、對於自有土地較少之戶、倘租種他人土地許多畝、其耕種之所得、比較自產收益較多者、即按左列第(2)條規定之等級表徵收之、反是則仍按其自有土地畝數徵收之、

(2)對於佃農與土地外資產所得、及免納國稅以下各戶(特別營業、特別所得、特別職業)等獨立生計者、改按街村門戶費百分之十以內規定、以上規定所得、不足三百圓者、免徵如超過四千圓者、每過五百圓增收五升、

(3)商工業依據瀋陽稅捐局代收之營業稅附加捐百分之二十徵收之、例如全年納附加捐七圓者、徵收積穀金一圓四角、或穀子二斗、

五、減免 凡被災較重者、其富裕之戶、按應徵額減半徵收、其貧困者、儘數免徵、但受災輕微者、仍應照章徵收、不在減免之例、責由村長審愼辦理造冊申請縣長核准、後施行之、

六、滯納之處分

(1)罰則、在徵收期間內未交納者、由截止期之翌日起、除應徵元額外、更按月照元額加徵百分之三課罰、例如『逾期一個月加罰百分之三、逾期二個月加罰百分之六、多則類推』、

(2)整理、於徵收限期(翌年二月末日)後十日內、將滯納名簿提出後、依照罰則之規定、繼續督促徵收於每個月終三日內造具滯納徵收明細表、連同領收存根、呈縣列入過年度收入、

討匪有功之日俄系警官 濱警務廳表彰

【哈爾濱】濱江省警務廳、以上月二十八日午前十時頃、葦河縣石頭河子、森林警察隊、警長俄人基牙夫里智尤夫及警士一名、在山中搜集匪人之蹤跡、當與八名匪人相遇、即行開仗、結果三名被擊斃、大槍三枝、子彈多粒據獲、其餘逃走

【又】九月三十日、郭爾羅斯後旗、維新村、瑞興屯匪首五省以下多數匪團潛入該村、該旗高野警尉以下十五名警官出動、匪首五省五名擊斃、擄獲大槍二隻、物品甚多、該廳長以各警官勇敢剿匪、實堪嘉獎、特各備金一封、對各警官加以表彰云

金融社遷移新址

【泰康】本縣金融合作社、自開設以來、因無相當的房所地址、即在縣公署內房舍辦公、現因事務擴充發展、覓妥頭道街路東郵政局街壁寬大門市房舍、於本月一日整備完竣、全部遷移新址、煥然一新矣云

三兩、已行解廳究治、某品行不端、開小店設賭騙人、還開一處三友商店、他在市內、非常豪橫、今回被捕、一般人很是稱快、(二)櫃田刑事、幹練有爲、對于開武搜查捕盜、英勇異常、獲有好成績、於本月三日、捉住一名嗎藥密賣犯、名李惠林該徒以前當剃頭匠、不務正業、而吸食嗎啡、竟行此密賣行爲、已帶廳究治云

聚豐昌公司櫃夥 見財起意 拐走現欵八百

【奉天】原籍河北省昌黎縣、現住奉天市小西街二段卅七號、聚豐昌運輸公司櫃夥王桂林、年廿三歲、本月五日午後二時卅分奉執事人呂子珍之命、往北奉天驛提取代金八百七十元、王桂林竟見財起意、將八百七十元全部拐逃、至夜十二時、聚豐昌執事人尤不見王桂林歸來、情知伊拐欵潛逃、乃由呂報告北市場署請求搜索、計王桂林廿三歲、分髮中等格、着協和服云

在戶外日 促進健康 獎勵登山

【安東】爲期槍後國民體位向上、及呼吸器病之撲滅、紀滿洲結核預防協會安東支部主催、安東警察廳、市公署安東新聞之後援、定於今八日、爲戶外日、當日對一般市民、實行戶外登山運動、由晨十時至午後二時、凡登鎭江山、上東天閣者、皆贈與彩票一張一等得金二十元、市民當皆樂與參加云、

國軍凱旋歸哈 官民盛大歡迎

【哈爾濱】守衛國土諸門汗之國軍、第四軍管區各部隊、現已大功告成、於七日午前四時四十六分列車、先鋒隊凱旋返哈、而市內之各機關法團、各學校、協和會分會國防婦人會等、爲歡迎各勇士之戰功起見、特於七時三十分、在西本願寺、舉行盛大之歡迎式云

舉開第二回 家畜品評會

【陽雙】縣長馬江民、同副縣長坂本稔氏、組織本縣第二回雙陽縣家畜品評會、爲期家畜產之改良發達爲目的會之事務所、置於雙陽縣公署實業股內、該會長、副會長、各一人、顧問委員審查長審查員事務員各若干名、定十月十五日十六日兩日間、於雙陽縣農產物交易場開催之、給一般民衆觀覽、出品爲家畜馬、(牡馬及牝馬)、頭數爲五拾頭四歲以下十三歲以上、出品家畜、無理由、不得牽出會場、由本會者於六年九月末日以前、由所轄村公所、將第一號樣式極出之、出品者對於審查、不得提出異議、審查結果、成績認爲優良者授與賞狀賞金、計分一等賞一人、賞金拾五圓、二等賞二人、拾圓、三等賞五人、六圓、四等賞七人、四圓、五等賞十人、貳圓、出品者到縣品評、所需之旅費及宿泊料、於本會終了後發給之、仰一般家畜出品者、踴躍參加云此次縣長爲正會長、副縣長爲副會長、各警署長協和分會長商工公會長金融社長、區法院長、爲顧問、縣公署各科股長、爲委員、實業股長爲審查員、本縣畜產技士、同種馬場及開拓廳爲審查員、實業股同農社職員爲事務員、必使畜產之改良蕃殖云

建國杖講習 在青訓所舉行

【奉天】在協和會奉天省本部主催下、建國杖講習會、各市縣本部、代表一百五十名、於本月六日集中省垣、於午前九時、在大東邊門外青年訓練所正式開幕、對建國之方針、向聖業途上邁進云、

縣街村股招集 村長會議

【遼陽】縣街村股、因屆冬季、各種事務均應考查、日昨招集街村長討論邑水災貧民救濟方法、及煙台炭礦募集工人維持貧民生活、洋蔴棉花等將來普遍栽種、及不准私自售賣、各種事項云、

鞍山警察廳 設經濟警察

【鞍山】因現處非常時局、物質缺乏之秋、誠恐不肖商人利用機會、高抬物價、故置經濟警察、以維大多數人民生活之安定、現鞍山警察廳當局鑑於市政日趨發展、而人民之來鞍謀求生活者、亦日益增加、關於衣食住三項、爲期保障上之圓滑、以收統治之效果、亦設置一部經濟警察、於十月一日正式成立、以松尾及段嗣祿兩警尉補專司其事、嗣後如未經官廳之許可、而任意暴漲其物價者、即在嚴重取締之列、深望一般商民善體斯意、各自當心才好云

警尉榮陞警佐

【泰康】本縣警務科司法股主任警尉邵桂春氏、經此次日奉令榮陞警佐、該氏歷充警官多年、素質向上、精勤職務、經驗宏富、學術兼優、此次榮陞、人才適當、前途造就無可限量矣云

出征國境韓若部隊 光榮凱旋 各協和分會歡迎

【奉天】此次出征於諸門汗之駐奉韓若部隊樹立赫赫武勳、於本月七日午後十一時卅分、全部隊凱還、於奉天驛協和會方面有如左之分會歡迎、及其他各方歡迎中歸奉歡、迎分會如下、

紅梅若松、平安彌生、青葉、中央、藤浪、稻葉、葵萩、西千代田東千代田三景、南松島、春江、八幡、富士、松江春、宮島浪速通、住吉、春日、琴平、

社聯會調查 市內聾啞者 呈京聾啞院救濟

【哈爾濱】滿洲國赤十字社自本年春季接辦新京聾啞學院後、對於全省各地之殘廢聾啞之男女、力爲補救、使學院、田代清雄院長、特致函哈爾濱市社會事業聯合會對於哈市之聾啞者、亦爲調查、不問其民族及男女、年齡之高底、該會現已令行各區長詳爲調查呈報、共調查之事項、1、性別、2、年齡、3、職業、4、家計、5、身心、6、住所、7、氏名、8、盲啞別等項云

關於各縣水災狀況 省令綜合調查

【奉天】省公署民生廳社會科、爲調查康德六年度各縣被水害之狀況、乃以至急電通令各縣開始綜合調查、列表具報、計人口被災家屋、積穀、義倉、浸水面積、耕作地被害面積農作物、家畜及其他詳細調查綜合具報、

猩紅熱注射 十二日實施

【四平街】市公署衛生科、並警察廳衛生股、爲預防猩紅熱病發生起見、乃行第二回預防注射、已於五日、在小學校講堂實施、現在擬行第三回預防注射、定于十二日、午前九時、仍在小學校講堂實施、希望學齡兒童以下幼小兒童等前來受注射、至於第一第二回、未受注射者、可以在當時注射云、

實施秋季清潔掃除

【遼中】本邑警務科、當金風送爽、玉粟飄香之時、飭令各署實施秋季清潔大掃除、迭經中警察署長開命之下、赴日令各分駐所實行檢查、該管段內各住戶、對於屋內院中衛巷之穢物、限日掃除、注重清潔俾益衛生云、

協和運營强化 縣本部招開委員會議

【黑山】協和會縣城分會以現在正式結成分會伊始、爲徹底邁進協和運營之强化、並期分會工作圓滑計、茲定於本月一日召開委員討論會議、徹底研討進行施策、務使今後分會本來之機能邁進、逐步發揮云

結核預防週間 開講演會並診斷健康

【哈爾濱】哈爾濱市、爲冬期最寒冷之都市、以致市民一時不愼、即發生結核性諸症、累年漸增、市公署衛生處、爲矯正生活環境助長指導、保健思想之徹底、特擬於十日起舉行第三回結核預防週間、以便喚起市民之注意、茲將在此週間之行事、誌之於下、

一、接客業者健康診斷施行、臨時滿系醫師四名、雇傭業者約一萬二千名健康診斷、

二、無料健康診斷及喀痰檢查、鐵道局醫院、赤十字病院、市立病院、及埠頭區付家甸、新安街診療所、無料健康診斷、喀痰檢查、

二、講演會、濱江省學校組合管轄學校、在此週間中一日各校送講演會開催、其他滿俄系小學校職員一定日時場所集合開結核預防講演會、該數職員對全般兒童本病預防關係衛生講話、伊其普及、

在現地採用 警官廿餘名

【長嶺】縣警務當局爲謀地方治安確立、勤務支配圓滑起見、特在本街募集警士、嚴格考試之結果、合格者計馮慶武等二十四名、現地採用、均以丙種委任官試補任命、業於月之三日在警務科陳警佐訓切訓示後、分發管下各署服務云、

敬老會 十四日舉辦

【四平街】既報市公署行政科、將開催本年度敬老會、其準備已行就緒、定於本月十四日午前十時、假公會堂盛大舉行、開與會之年老者約三百名、當日均贈予紀念品、外有餘興、兒童舞蹈、映演電影、賜給菓品、及午餐、以發揮敬老之美德、想屆時當能獲得參列之老人忻快云

縣長參加 青訓入所式

【本溪】協和會青年訓練所遷移小市、已誌前報、茲該所於六日、第一部三期生、及第三部一期生六十名、舉行入所式、是以關縣長於此日前去小市、參加入所式云

兩警長捉賭受賞

【四平街】道東中央緯路派出所、警長張志超、王世昌都能盡心職責、取締野妓暗娼、清查戶口、禁止賭博、更是努力、所以連日來、於巡邏中、捉獲賭耍牌九局兩夥、一爲上月二十八日、午前二時、在北市場二四號、王鳳武家、拿住賭徒五名、一爲二十九日午後八時、在二馬路許金山家、於正呼八喚九的時候、突進屋裡、把六名賭棍、全數逮捕、連同賭具、一併送交警廳、司法科長白玉振氏、以張王二警長能這樣盡職、特別嘉許、各賞予獎金一封、以示鼓勵云

煤炭節約之前 組成冬季合理生活會

【哈爾濱】爲節約煤炭之消耗、及人民冬季生活之合理化、特成立冬季國民生活合理化運動委員會、由市內各機關該會之役員、以資澈底宣傳、首領擔任、茲將其委員、及幹事、推定之人員如次

△委員、秦特務機關長、加藤憲兵隊長、關東軍倉庫支庫代表、邢四軍司令官、尹江上軍司令官、源田省次長大迫副市長、秋吉警務廳長白警察廳長、商工會長、各新聞社社長、放送局長、國通支社長、國防婦人會長、鐵道局長、協和會今吉事務長、

△幹事、省署福址庶務科長大濱商工科長、松島警正、教育科代表、市庶務科長、保健科長、商工科長、社會科代表、津島教育科視學、煤炭組合、學校組合等云、

省教育總會 在師道校舉行

【奉天】省教育會、本年秋季總會、於本月八日、在省教育會主催下、於小河沿奉天師道學校禮堂舉行云、

黑山各警所動員實施 秋季清潔檢查

【黑山】警察署前爲防止疫病傳染計、曾實施秋季清潔大掃除、促進商民徹底實踐清潔運動、以防雜疫侵入、而保人民安全、本縣人民均有相當認識、業經一致履行茲經各分所施行檢查、確有優良成績、遂一律發給清潔證云、

本鴉片斷禁政策 嚴厲取締密賣者

【四平街】本市警察廳司法科長白玉振氏、居官公正廉明、自保安科轉任斯職、以逮今茲永抱定爲民除害、安定社會之旨宗、統率全科日備科員服務、一致振奮精神、團結一體、努力職責、眼免奉公任勞任怨、不眠不休、以故案件處理得當、搜查陣强化檢舉罪犯、神速敏捷、如捕獲衛盜匪團、屢樹奇功、爲一般宵小所膽寒不敢蠢動、我市治安得以確立、六萬民衆賴之捍衛下、安堵樂業、同慶昇平、茲者白科長、本照國策斷禁方針邁進、斷乎取締鴉片密賣、及不正吸食癮者、乃督飭部屬、嚴重搜查、俾資早日肅清、以達到禁煙政策實效、各刑事等、即行周密活動、廣汎調查、

縣長不憚跋涉躬往慰問 被招赴東安之工人

【法庫】本縣被徵傭之事馬入夫、赴東安省密山、虎林、一帶工作、已逾一月、縣長李國昌公、素抱愛民主義、茲爲視察服務狀況、彙資慰問計、特携警務股長劉善書前往、已於十月三日起程、耳十日間返縣云、

解決從業員冬季住所 船隻改作家屋 在各地分別停泊

【哈爾濱】北滿江運局、以冬期將屆、而各輪船行將停泊、各船之從業員、租房問題、大多數不能解決、該局爲免去各從業員租房之困難起見、特將客船改造住室、停泊於各碼頭、以便各從業員之居住、改造之船隻、共計爲六隻、能收容十七家族六十四人、獨身從業員八十人、乘組員二十四人、茲將各船、及停泊之處所、誌之於下

▲景星船、停佳木斯、住二十五人、

▲蘇洲船、停通河、住二十七人、

▲富錦船、停三姓、住三十四人、

▲三姓船、停富錦、住三十七人、

▲慶林船、停蓮江口、住廿五人、

▲廣順船、停木蘭、住廿五人云

矢野副官榮轉

【敦化】駐鎭部隊本部矢野副官、爲人豪爽熱心職務、對日滿同人、均甚籠睦、忽於日前、奉令調往吉林〇〇部隊長、現已交接完了、於三日午後四時乘急行列車赴任、當時本部隊官長士兵、均往站歡送云

縣署設拓政科

【北安】本縣爲期三大國策北邊振興與開拓政策之邁進及地方發展起見、順應時機之作興、特將縣拓政股擴充成立拓政科、置科長一名及吏員雇員各若干名、以便負責事辦拓政事宜、業於月之二日正式着手辦事、矢口正次科長亦到任云

日語講習會 募集第二期生

【本溪】協和會本溪縣本部爲普及語學、以利辦事起見曾主辦協和日語講習會其第一期生、今已卒業、成績良好、茲又續募第二期生五十名、報名者異常踴躍、蓋因爲期僅定兩月、學費僅收一元、金錢光陰、所耗無多、而實際獲益、則匪淺云

千山秋季大祭 十五日舉行

【遼陽】縣公署爲祈國運隆昌、將盛大舉行秋季大祭、於千山無量觀龍泉寺現正進行、所有千山附近商民、均前往參加、定於本月十五日起十七日止三日間、屆期縣方縣長及屬各科股人員、一律往祭云、

登徒子誘姦妙齡少女 控告警廳受懲

【四平街】老郭頭六十一歲、奉天的老家、在四年前、遭了一把火、將他房屋、燒的片瓦無存、生活頓感到窘迫、無可奈何、帶着他小女、乳名小樂、現年十六歲、投奔哈埠他胞妹家寄食、怎奈天長日久、親戚不供百飽、又領小女、於本年二月間、來到四平街、住道東北一緯路、王家花店裡、老頭終日上街作苦工、好賺錢供給父女兩人的生活、實出拋下女兒在店裡、流入照料、迨至六月間有本市某大工場的機科司機小夥子、叫郭增祺、二三歲、光棍一個、喜漁色、他常到該店、看望同夥、當看見小樂、屬於妙齡、姿色不劣於是就花落有意、生出歹心大伸所有的手腕、和郭老叟攀爲同宗、續者接濟零用旋給小樂介紹日本地方、擔當保姆、郭老叟因爲有了這宗家族、也非常高興、並沒明白他辭翁之意不在酒、十分近切和待、郭某此際、覺着設計將成、對小樂更大獻殷勤、賭買鞋襪花粧品、加以修飾、使女方歡欣及至七月七日、牛郎會織女季節那天、竟把小樂誘出先到道東老畜餡餅舖、倆人飽了一頓、然後同到共榮大街榮生花店住宿、貪夜裡約求小樂會巫山、終被還狂風暴雨之徒摧殘了、小樂被沽污後痛苦難鳴、翌日走去、郭某得意再往、又約求小樂同宿、她就畏懼不從了、甘沒計可施方生出威脅手段郭色徒達、到慾望、心實不向回逼索前買物欵、父女豈有償還能力、怎樣懇求也不稍寬、郭老頭和女認死也不順隨、他逼累愈益加重、日前父女到警察廳控告强姦罪經司法科當局周密取調、判明是和誘、將郭增祺拘留了七天、大加申斥一頓、才把郭某慾火消滅、釋放了云、

地方小評

犯罪與懲罰

四平街發生登徒子誘姦少女一案在警廳控告以後、按法律的條件上以合誘論罪、僅處拘留七日釋放、因此很令人感到懲罰的較輕、不足以快人心、但在法律範圍裡來講按照犯罪的事實、又無法再加重、就以這件小事來觀察、可以知道社會上有許多事情因果的關係發生了矛盾現象、狡猾者可以胡爲橫行而在法律的處罰上却很輕、忠厚的人有時受人欺騙以後、還要受法律的嚴重治裁、

怎樣能使法律力量的懲罰、能達到犯罪人的動機、以及犯罪的行爲能與懲罰成爲正比、似乎是很難的事情、將來也許有專門法律家能以研究出完善的方案、

華北消息

交通上一大革新 華北全線 列車增發時間改正

【北京】聖戰第三年、華北建設根幹之鐵道交通整備、此刻已告一段落、由戰時形態、已轉向平時形態、當進行之第一步、將於十一月一日、且華北全線運轉增發、同時對時間表有所改正、因之將華北鐵道之運轉總啓羅數、與貨物列車啓羅數、由現在之一萬八千餘啓羅、增加至五萬啓羅、旅客列車由五萬八千啓羅、增至七萬六千餘啓羅、合計增加五萬啓羅、爲便利旅客、當然對物資之配給並華北生產品之輸送、以期萬般圓滑、爲開發大陸、將來對軌道亦行擴充、關於貨物之運輸、共詳細暫不發表、就旅客運轉、除京漢線外、全線決以超速度、由朝鮮至華北、更向蒙疆之旅、當可感極快適、北京青島間、從來是在濟南停滯一宿、今后因有直接連絡列車當可免除、由於此次之改正花形線之旅客列車數、決不能像事變前中國側所經營那樣情形、即天津山海關間由現在之六次、改爲八次、由事變前之五次而言、已增加三次、北京天津間、由現在之七次、改爲九次、較比事變前八次增加一次、津浦京漢兩線與事變前次數相同將來擬增加、所改正之時間表、將於兩三日中正式發表各線所區別之狀況如左、

京漢線、由現在之滿鮮華的一次直通列車、增發爲二次、因爲超特關係、故縮短時間、由北京午前七時發之列車、改爲午前七時五十分發、夜七時發往奉天行之列車、改爲直往釜山、由鮮滿到達北京之時間、同時亦加以改善、

再鮮、滿華直通二次列車不久亦可實現、列車名由北京朝發列車曰『大陸』、夜行列車曰『興亞』、目下向滿鐵、鮮鐵在照會中、其他小區間增添者、

1、京包線、爲使與鮮滿華直通列車連絡起見、由北京出發之時間午前八時者改爲午後十一時到抵張家口、爲翌日午前八時、

2、津浦線、天津、徐州間直通一次者、此次改爲二次、膠濟線亦改爲二次、更實現濟南直接之連絡、

藍衣社幹部 投歸新政府

【天津】藍衣社一派、以英法租界爲根據、從來即賡續爲其最活潑之活動、及自事變以來、曾經數百次、以盡其放火、暗殺、破壞鐵路等凡有之暴擧、茲則因時世之變化、與日軍息威並濟之治安工作、以致成爲衷心轉向之趨勢、故其幹部趙再生以下人員二十名、特於四日發表聲明、同時、則正式歸順、在新政府之下、開始活潑之反共救國運動、以是、此次因天津藍衣社一派之轉向、殊使重慶政府在華北方面之連絡網、竟完全爲之潰滅、是以殊堪注目云、

警署成立典禮 市民參加慶祝

【龍口】本市自友軍滋止以來、對於地方治安行政、推進不遺餘力、茲因省署、以龍市行政已入軌道、地方鞏固、商業日趨繁榮、與警務局、治安維持會撤消、爰將治安合併成立龍口警察署現已籌備就緒、並於前日上午十一時擧行慶祝典禮、秩序於下、地址在宣撫班門前廣場、參加典禮者〇〇部隊長、龍口警備隊長、日本領事館、警察署長、海軍陸戰隊長、宣撫班等、中國方面、治安隊隊長、及全體隊員、(除崗位外)警察署全體職員、及全體學生、龍口第一小學職員、及全體學生、屺峭鄉、鈕海鄉小學教員學生、各坊自衛團及青年團全體團員、各坊坊長、閭長、隣長、及屺峭鄉鄉長、央格莊人民代表等、商會全體董事及職員、十二公會會長及全體會員、及本報代表等數百餘人、振鈴開會後、司儀報告意義、署長宣佈就職、機關長訓詞、〇〇部隊長訓詞、以下各機關祝詞、來賓聚餐會、時間新鐘一點、十二公會代表、各執本會大旗、在前引導、各該會員手執日華國旗、隨後列隊遊行、五坊代表各執該坊大旗、在前引導、各該住戶手執日華國旗、隨後列隊遊行、遊行路線、龍口全市、及下略四村各街巷、各團體各商號各住戶、一律放假、白晝門前高懸日華國旗、晚間一律懸掛燈彩、以誌慶祝、晚間八點至十點擧行提燈會、各團體各商號各住戶一律參加、十二公會代表高擧大燈、在前引導各住戶手執彩燈、隨後遊行、情況極爲熱烈云

煤麵確不恐慌 警方加以調查力謀闢謠

【芝罘】警務因近來市面、又有發生煤荒々麵荒之謠傳、經調查結果、純係子虛、及另有別圖、按市內現有存煤量數、約在十萬噸以上、倘有四千噸、業經定妥、約於下月內、即可運到、毫無缺乏之虞、爲預防奸商囤積起見、當須加以統制、凡市民購買煤炭者、須由煤廠定妥開單後、直赴警務局保安科蓋印、方准起貨云、又關於麵粉一節、本市現存有蘇葉及蝙蝠之麵粉、共爲二十餘萬袋、現在青島途中尙未到之之麵粉、爲十二萬袋、其他商號後訂之麵粉爲八萬袋現正在碇商啓運中、本市現在到芝及在途中者、約有四十萬袋、亦毫無缺乏之事實、深望市民勿相驚擾、爲奸商所欺云

統稅局招開 運輸商會議

【芝罘】本市統稅分局、因奉總署訓令、對本年入秋以來、豪雨時降、華北地帶、河水氾濫、災患已成、雖本市未被水災、但因他處受害嚴重、亦感受有極大影響、仰分別查明具報等因、統稅局吳漢璽局長、特於前日通知各廠商運商於上月二十八日上午十時、擧行會議、以謀補救辦法、茲錄迻知於後、爲通知事、案奉統稅公署稅字第七五零號訓令略開、查入秋以還、豪雨時降山洪暴發、華北各地氾濫成災、所有被災各場運商、損害至何種程度、及未被水地方、間接所受影響、均有切加考查、明瞭眞相之必要、仰分別調查明確、尅速詳晰具報、以憑察核、等因、奉此、查市局轄區、雖無水災發生、惟間接蒙受影響、以致各種原料來源缺乏、同時市場需要外境輸入之各種貨品、亦因之減少、非特一般廠運各商、均感困難、而本局稅收、亦大有綫礙、爰於二十八日上午十時、召集各廠商運商、擧行會議、籌商補救辦法、以期供求平衡、藉維稅源、爲此通知云、

胡匪入室行搶 事後逃逸

【北京】正陽門外掌扇胡同杜記土膏店、掌櫃杜景軒、年四十許、善於經營生意頗佳、乃竟爲宵小所覬覦、於前晚八時許、竟有匪徒三人前往米市胡同內兵馬司中橫街三號伊之家中、以檢查煙土爲名、向其妻穆氏威嚇、斯時杜某在店經營商務、並未在家、故穆氏驚恐失措、結果被該三人搶去鈔票二十餘元、出門逃逸而去云、

地方通訊　其二

以五年工程期建築 赤十字病院
於元寶山側用地二萬坪 需費五百萬元明年鳩工

【安東】市赤十字病院、建設事項、業已規定、上月二十九日、經滿洲國赤十字社、理事救部長尾崎文七郎氏、及市公署等要員、決定於元寶山東側收買二萬坪用地、以五百萬圓之經費、於明春着工、五年後安東市之理想病院、即可出現云、

促進人民認識 資源調查
本縣領到標語

【黑山】關於資源調查、本縣業經講習後而實施之、茲產業部發來標語『資源調查爲興東亞』張貼街市爲促進人民徹底資源調查之意義以期達到資源開發普及邁進云

黑山地籍支局 開始整理土地

【黑山】地籍整理支局、劉對縣民區域內之土地、即將進行整理、會于日前通知各地主、按設標樁現已設備完畢、近日即將開始整理但對城內之房基俟、土地整理畢再實施云、

爲期蔬菜需給圓滑 市對農民實施獎勵

【安東】最近因各物之缺乏或價暴騰、及安東市之人口激增對由來所供給之蔬菜尤感不足、且行暴漲、今爲使需給之圓滑、及價額之調整計、市公署實業科、對市內、及鎭安路、六道溝、三道浪頭等方面之農民蔬菜栽培者、實施大獎勵、以資蔬菜類之生產增進而使需給之充足、目下正本格之實施云、

民議演劇捐款 補修關帝廟

【遼中】本邑之關帝廟、爲遼中縣最古之廟宇、畫柱彫梁、工程浩大、近年失修、坍塌不堪、傾倒在即、闔縣四民、鑒於關聖帝忠義參天稱爲亘古一人、歷爲古來各朝崇拜、不忍坐視廟宇坍塌、因之於日前公擧張避塵、李成五二人代表、請議協和會遼中縣本部、呈請縣公署願演劇捐款補修關帝廟、縣長亦表同意、業已轉請省公署依省當局批准即行着手鑒辦云、

縣飭整理戶籍 換份身證明書

【敦化】縣公署爲肅清治安使匪民分離、乃重新整理戶籍、隨更換身份證明書、則良民之身分可保、匪人之行動困難、各良民均紛紛赴照像館照像、以便取得保證、故城內各照像館、特別忙碌大發其財云、

街公所召開 第十次區長會

【黑山】本城街公所、爲期街政建設之强化、對過度諸般設施、曾一致努力、以達早日成功、特於月前三十日召開第十次區長例會、經副街長王耀廷氏、諮詢各節、討論結果圓滿一致而閉會、將來街政之發展、更趨努力邁進云、

興亞國民動員 吉林地方大會
協和縣本部準備派員參加

【敦化】協和會縣本部、爲參加興亞國民動員吉林地方大會、已開始通知各分會、青年團、少年團、選拔優秀人員、於十月十九日在縣本部集合後、即赴吉林、現在各職員、正在積極準備中云

對城區土地整理 街公所會議協助

【黑山】當地籍整理局行將整理縣城土地之際、爲期協助進行、玆經街公所招集全城各區長及土地代表人開會協議、以資徹底補助進行、並對各代表人授給委任狀及徽章、以免進行發生掣肘云

青年訓練所擧行 十期新生入所式

【黑山】協和青年訓練所、玆第十期新生均已入所、特於本月二日在該所內擧行入所式典、由各機關參加之下隆重擧行如儀、此次入所之新生、均係優秀青年、將來受訓出所後、定有相當成績可觀云、

農產物開始收割 不久可即登市

【黑山】農產物之收穫量、本縣素稱豐富之區、玆本年之產量平均約在八成左右、雖因入伏久旱致大豆收穫欠佳、據村農云、頗有生長力、不足之概、刻下各地均已開始收割工作不久即可登市云

教師調陞校長

【興京】興京街公立國優男校教師張維良、少年誠懇、學品兼優、執鞭教務、向蒙當局之嘉許、該教師頃奉敎令、擢陞職級、調轉八實村屬後倉國民學校校長、前任陳玉實校長、已有他就、是以張校長、榮膺斯實、該校長於日即卸敎令馳赴後倉視事、該校將來之發展、當有可期待云、

縣本部委員會改組 陣容充實機構革新

【鳳城】滿洲帝國協和會、鳳城縣本部、自大同二年成立辦事處以來、從事種種協和運動工作、貢獻成効極有可觀、即以安東省下、非唯冠絕全省、素爲中央所推重、前任縣本部長劉天成氏、榮膺中央本部參事後、事務長安松胖氏仍以不眠不休之精神、努力各種工作、尤以本年度以降現任本部長蘇重三氏到任後落成本縣唯一之建築物協和會館、足徵安松事務長獻身的活動、終得成功、詢使鳳城縣官民一同感激不置者也、他如縣聯之收効、青少年事業之活躍、分會工作之進展、問事事件之處理、國防婦人會、軍人後援會、赤十字會等外廓團體、諸般活動、莫不積極進展、近來鑑於縣本部機構上占最重地位之委員會、因各委員之轉勤移動、多有缺員、必須從新充實、經本部長之推荐、多名由擔當該事務之部員、賈友氏、於日前分別接洽、各新任委員、並索履歷書、呈請省本部任命云、並聞此次推荐之委員、均官民各界才能之士將來對我縣協和會運動發展頗堪期待、茲探縣本部委員會新陣容如下、小杉輝男、程志、文德義、大瀰正寛、于光心、佐佐木藻之助、吳春芳、渡邊孝三、吉本吉之助、叢國相、佟熙鋼、黃寶雲、飯島徹、安松胖、趙城軒、郭彥碩、委員長由縣本部長副長兼攝、並聞最近將召開委員會、討議各種重要事項云

協和地區本部行將 實施中堅會員訓練

【黑山】協和地區本部、爲期協和運動邁進强化、以達協和工作具體實現起見、故決定實施中堅會員訓練、以本月十五日起集合各分會中堅會員、而實施之目下對訓練期中諸行事刻由該本部進行整備云、

集聚安市皮革業者 設立綜合會社
地址於東坎子、投資四十萬

【安東】因皮革之不足故價格大形暴騰、已因此政府對皮革統制法、已經實施、現在在安之皮革業者、共五十七家、當局因該業等於市內人口密集地、多不適當、已令全部遷移、更因生皮之不足、皮革商組合已定於東坎子方面、約以四十萬圓之投資、設立綜合皮革會社、以期作將來供給上之萬全對策云、

錦省秋季運動會 會期將屆
國高校準備選手參加

【黑山】省立國民高等學校、以錦省秋季運動大會、行將於本月中擧開、該校爲參加運動計、特於近日積極準備選手、以便屆時出席、勢奪錦標而歸云

縣長病痊返任

【長嶺】縣長楊桂滋氏、身體違和在京養病、已過多日、玆該氏以恙已漸痊、對於縣政一般、關心甚切、業於日昨歸任云、

秋季清潔掃除 市民忙碌異常

【遼陽】市公署與警察廳、前通知市民時至秋天對於不潔物品、家屋、深恐發生疫病、所以每年分春秋兩季清潔大掃除、又屆掃除期、務須遵行、故市內商民異常忙碌云、

協和區長得人

【遼陽】協和區人口最繁、占各區十分之三、商業市場均屬該區、事務非常繁忙、所以遼陽市行政科、對於該區長人選、特別注意、今選市民楊玉廷君爲區長、該氏係法政大學畢業、歷任各職、後因年齡稍老、不願在外作事、在家閒居今被人民公擧決定該君爲區長、今後定有相當成績、可謂得人云、

警尉赴奉入學

【海城】縣公署警務科、警尉袁吉春、前奉令、入奉天省地方警察學校深造、已於十月二日、則赴奉就學、聞約二月後即可學成返海、以期完成爲中堅警察官吏云、

盜賣友人車輛 被控告處罰

【義縣】本縣城北小紅台屯農戶岳濟民者、向以養脚車爲業、於本年四月八日、因往阜新運貨、遂將膠皮車一輛寄存該縣北關住戶靳王純家中、孰意靳某、則竟陡起不良、乃向串地痞王鴻雲、私將此車盜賣與東街路南三隆胡同內大東車廠、得價國幣一百五十元、均分肥已、查靳某、素行不法、慣以偷竊窩藏漁利、今岳濟民、不知底細、誤投匪巢、以價値四百餘元之車輛、竟被盜賣、業赴阜新法院控訴、將贓賊一併拘獲到案、按法懲辦云

民戶自產牲畜 縣佈告標準稅率

【黑山】縣公署當局、爲期畜產振興計、對本年縣民續報自家產之牲畜、近經規定課稅辦法、按價値百分之五征收之但在三歲以下者則不課稅、以示體卹、昨已佈告縣民週知云

商工公會調查 烟筒需要數量
以便適宜配給

【黑山】縣商工公會、玆經日滿商事部錦州出張所致函爲以冬期各地所需用之烟筒力謀圓滑配給對策、而免供不應求、當經本城商工會分函各機關、會社、依照需要數量塡表申告、以備配給云

爲市民謀交通便利 市內汽車開始

【遼陽】市內馬路東西南北大街、均已修完、惟乘車者仍按舊習、多半乘用馬車、不但遲慢、車資又多、乘客多感不便、奉天交通會社遼陽營業所、有鑑及此爲便利商民計、特規定市內汽車開始通行、每日往返三十回、由日本站至大東門分兩段、每段五分、計十六個停車所、不但交通便利經濟亦特別省儉云、

副縣長到任 官民熱烈歡迎

【法庫】供職錦州省公署事務官之神田重太郎氏、轉任法庫縣副縣長、於前日蒞法任職、是日午前官民麕集東門外相迎、神田副縣長、由縣長李國昌、庶務科長八重津利雄、伴導視察調兵山村公所後乘自働車、冉冉駛來、至東門外與歡迎者互相致禮、歡迎之聲、有如雷動、寒暄後、緩緩入城稍憩、繼巡視縣署構內、及各附屬機關、午後五時、在縣署禮堂擧行歡迎宴、縣署股長級以上職員、各機關首腦均出席就饗交錯、談笑風生、盡歡而散云、

謀人民健康 行秋季種痘

【法庫】本縣警務當局、鑒於炎夏已過、諸種傳染病已屆斂跡之期、但爲防患未然保人民健康起見、則必須實施秋季種痘、是以通令各戶人民、於秋時務須種痘、以避免疫病、而保永久康健云

農事合作社 招考雇員

【法庫】本縣農事合作社自成立以來、對於農業之改良農事之指導、不遺餘力、諸般產業之發展、實利賴之玆爲充實陣容加强農業輔導事務計、招考雇員二十七名、開假街立第二國民學校敎室擧行試驗想我縣人才濟濟錄取後必尤促進事務之向上云

奉省教育總會 行政科長將出席

【法庫】奉天省教育會爲謀省下各市縣之教育行政向上發展、以資發揚、文化精神而完成教育大計劃起見、訂於十月八日、擧行奉天省敎育總會、聞本縣行政科長夏福臨氏、屆期出席云、

正亞街 國防婦女會
擧開第一次創立協議會

【正亞街】據於此非常時局、並應付滿洲國諸般情事之進展本縣實有創立國防婦女會之必要、當局者、有鑒及此、玆於本月二日、午前十時、假一德學校大禮堂、開備準備協議會、同時並由協和會安達縣本部、派員指導說明國防婦女會之大義、當時各機關首領、各紳商重要人員、均已參加盛會、極表贊同、入會者、預想當不在少數、對於一切準備、正在進行計劃中、一般女士、皆深望早日成立云、

縣土木股規定七年度 修路治水土地等計劃

【法庫】縣公署爲期來年度之土木事務進展圓滑計、乃製訂大規模之計劃如左、

一、道路
本年（七年）擬改修法庫新民間路線、法庫、通江口線、登化堡子、高三家子線、計三線總延長六萬餘米、並省委託法庫、彰武線、敷石工事、按青年團徵民工、利用農暇修築之、以省財幣而免耗民力、

二、治水
本縣西北東南各鄉屯、歷年發生水害、考其原因、以河身較高水漲外溢者有之、因山水冲刷者有之、不僅河水爲患、本年（七年）擬將遼河堤防完成、並擬於受山水淸渠害之各村屯、連絡防水工事、打破村屯界限、或築堤或濬溝、務使水有所歸則水害盡可免除矣、玆將計劃施工者列左、
1、依牛堡三面船村遼河堤防工事、2、柏家溝公主屯村一帶疏水工事、3、大孤家拉馬河村一帶疏水工事4、大夐堡羅子洞村一帶疏水工事、5自荒地西二台子村一帶堤防工事、

三、營繕
本年計劃營繕工事如下、1、日系獨身官舍、2、警察署（三面船一處）3、旣成官舍之修繕、

四、土地
一、本年度與財務科征收股連絡、實行繼承、分割合併、贈與各手續、事務加重土地執照、亦按月增加、每月約增二百餘份、現在平均每月能受理七百份、以現有職員繕寫、尚不敷分配、若再按月增二百份、最低亦得增添雇員二名、以期事務敏捷而圓滑、
二、三園、街基申告、業已辦理竣事、計二百六十六本、擬由本年起始實行加除移動、並同時調製三園街基台賬、
三、康德五年度業將旣耕納稅土地調查完竣、康德六年度、三園街基申告已經竣事、本年擬實行徹底調查廢耕地、不可耕地、山林河川之荒地、以作土地之統計、而資致查全縣總面積、俾供地籍整理之準備云、

明媚秋光尋幽探勝 女實業校修學旅行

【法庫】天朗氣清、金風颯爽無冬令之嚴寒、無盛夏之炎熱、値大好秋光正旅行之佳辰本縣省立女子實業學校、鑒於旅行既可擴暢胸襟、又可增長學問、乃於本月三日全校師生赴邑南喇嘛山、作修學旅行之擧、查喇嘛山在縣城南約三十里樹木葱鬱、鳥獸羣棲、山石突兀、險峻非凡、爲法邑著名之遊覽地、尤當秋季風景異常明媚、仰觀來去之白雲、俯視滿林之紅葉、幾疑置身仙界、不復在人間矣、該校一行、載欣載舞、竟日而歸云、

惠及桑梓
使貧困者十七家過秋節 每戶秫米五斗國幣五元
調兵山陳村長之善擧

【法庫】紓難解困、義士之善擧、補路修橋、仁人之德風、本縣調兵山村長陳文蔚、夙爲望族、家道小康、治理村政、不遺餘力、當玆秋收未畢、而屆中秋之時、對於該村出備勞工之家族、施以優厚之救助、得其惠者、凡十七戶、每戶付與秫米五斗、國幣五元、即可供一家人溫飽、又可度團圞之中秋、被施者感恩佩德、實非筆墨所可形容者、値此人心不古之時、見困苦而慨解義囊者、實可風頌、故訪誌之以勵薄俗云、

商業登記

●太平殖產合資會社變更一、康德六年參月拾日有限責任社員淸水純之責任變更爲無限責任社員一同日有限責任社員之員數出資之總額及履行之部分變更如左國幣貳拾萬五千圓全額同日有限責任社員四名一前履行無限責任社員淸水德太郎其出資額全部讓與無限責任社員淸水純退社讓受者淸水純社員出資變更如左國幣七萬九千圓全額履行無限責任淸水純

●大倉火災海上保險株式會社變更一、董事門野重九郎康德六年貳月貳拾七日辭任同日在記者就任董事吉武雄東京市麻布區霞町拾九番一地

●株式會社榊谷組變更一、康德六年參月五日左記者就任董事土肥隆新京特別市中央通四拾壹番地一前同日監查人土肥隆辭任左記者同日就任監查人西川久樋新京特別市中央通四拾壹番地康德六年參月拾五日登記

●恒利工廠合名會社變更一康德六年參月五日社員曲存山再出資國幣貳千五百圓同鄭修增再出資國幣壹千圓同周顯名再出資國幣壹千圓同張百泉再出資國幣壹千圓同王紹武再出資國幣壹千圓共各出資額變更如左國幣五千五百圓全額履行曲存山國幣參千圓同鄭修增國幣貳千圓同周顯名國幣貳千圓同張百泉

新京區法院

吉林專刊

閻傳紱(題)
第七九七號
吉林支社
吉林市商埠地三緯路十號
電話三二一八番

興亞青年動員大會 定期在吉舉開

並行交驩會戰鬥演習等事

協和會吉林省本部、招開興亞青年國民動員大會之消息、前此業已三度載於本報矣、刻因準備上之關係、將舉行日期特延至本月下旬、即二十日以及二十一兩日屆時適耳兩日、於水都一角之南大馬路、一萬名青年展開勇壯行動、並招請全國各省市代表亦特別出席、可謂無與倫比空前之盛事繼於第二日晚並開催『青年交驩大會』、共會序均已決定、以茲爲吉垣最初之盛舉、又有深遠之意義、故不厭求詳爲披錄如下、

〃〃〃〃〃〃〃〃興亞國民動員大會

(一)集合編隊、(二)學隊參加團、隊、會旗等入場(奏樂)(三)開會信號(鳴笛並放煙火、)(四)開會(鳴喇叭)(五)對兩國旗行敬禮‖注目禮‖(吹奏日滿兩國歌)‖同時並由日滿兩青年之手將國旗徐徐上昇、(六)建國殉職英靈默禱‖奏樂(七)會長訓示(八)大會總司令訓辭(九)祝辭(日軍部隊長、滿軍司令官、吉林省長)(十)各代表演說、(十一)各省青年代表致詞(每省二名、)(十二)大會宣言(大會副司令朗讀宣言文、(十三)三呼萬歲(興亞國民動員吉林地方大會萬歲、)(十四)分列行進、(十五)大行進(當日來賓入場須在午前八時四十分以前)

〃〃〃〃交驩大會(青少年之夕)

日期‖十月二十一日午後六時開會、
地址‖市公會堂、
參加者‖青少年團員、各省青年代表
(前略)、(六)各代表演說、(青年九、少年八、)各省(一、)(七)授予參加紀念品、(八)音樂(高師協和青年團樂隊、(九)跳舞、獨唱、合唱(吉女高青年團)、演劇(協和劇團)(一〇)閉會、(十一)退場

〃〃〃〃〃〃〃〃合同戰鬪演習大會

日時‖十月二十一日午前
會場‖市設運動場、
參加者‖奉公隊、青少年團各省代表、
(前略)(六)、全員建國體操(七)、日本々國體操(八)滿側國民舞蹈(九)薙刀演練(一〇)國民教練演習、(一一)義勇奉公隊演習、
午後二時再有綜合戰鬪大演習、滿洲國軍、青年訓練所生、義勇奉公隊出場、其壯烈當不亞於實戰、最末再爲、(一二)成績講評(一三)閉會、(一四)三呼滿洲帝國協和會萬歲、(一五)退場、亦隨而閉此盛大之序幕云、

體驗、較諸演習大會、共重要性並不少減、開全國先河吉林省率先行之、必將引起各地之響應云、

大會司令部編成 省次長三谷清任總司令

興亞國民動員吉林地方大會中行事主體之〃大會司令部〃刻下業已編成、共要員名單如後、
總司令‖三谷清、
副司令‖劉負初蛸井元義
總部附‖大塚彰、
總務部長‖田中實稍‖下置七係、
設備部長‖貞松恒郎‖下置五系、
動員部長‖坂田徹治‖下置五系、
接伴部長‖劉家琳‖下二系、
宣傳部長‖省署新庶務科長‖下置五系、
警備部長‖森豐‖下三系
衛生部長‖永井人雄‖下置三系

又爲促進參加者、以及外省代表、對吉林省之認識一新起見、利用青少年來吉機會、並擬舉開『展覽大會』現已正在準備、斯時之吉林當充滿熱鬧之新氣象云、

參加人員 輸送計畫

對全省各地參加動員大會者之輸送、與吉林鐵道局協力辦理於十八日晚使此一萬餘名之青少年全部到達吉林十九日預行演習、二十日開始、廿一日晚閉幕、廿二日午前起始離吉輸送、實不啻一大兵團、此項大量人員之輸送、可謂動員工作之先期

江上航運新計畫 擬改用輪船汽艇

因第二松花江小豐滿水力電氣建設之發達第二松花江流域之航運中心、亦將隨之變更、此事關乎吉市之水上交通與商賈繁榮便利上、頗有莫大之關係、茲據關係者談、水電堵塞之豐滿水路早在本年冬季、晚在翌年春間吉林與上游之直航已不可能吉林航業公會與哈爾濱航務局之以將來上游水深木舟航行不便計劃協定、將小豐滿至樺甸上游航運、擴充爲輪船與汽艇、因此將於本年結氷以前、由哈瀾航上游至第二松江上游、由翌年起小豐滿上游之航運以江輪爲主力終木舟全部或一部放送下游三年後第二松花江朝陽鎭至小豐滿爲江輪汽艇運送、小豐滿下游至扶餘以木舟爲中心、吉游航業公會總會及哈爾濱航務局駐吉辦事處亦均遷移至小豐滿以便於轄轄云

閣省長由京歸吉

吉林省長閻傳紱、爲向中央協商公務赴新京、昨晚已返吉云、

平岡副縣長 赴上遊視察

永吉縣平岡副縣長、爲視察永額樺三縣水沒地帶之實情、特乘座風船於日昨起程赴松花江上遊之樺樹林云、

響應讀書週間 各書店大減價

本市日滿各大書店、芝崎大和(以上日系)、萬順魁、德和義、裕興書莊、松尾書店、成文厚滿系等七家、爲響應讀書週間、故定自今天(七日)起直十三日之七天內對於所有之國內外圖書以及各種雜誌等、均行減價售賣、用示提倡、而與愛讀者一方便、同時並與省立民衆教育館協力、舉辦週間中之一切行事云、

影戲院須重衛生 水櫃將予取消說

爲防火災必得設吸煙室

本市各娛樂場之經營、仍沿舊習、秩序不整、尤以防火設、及吸煙室多尙付缺如、實有莫大危險性、故市署爾當局、爲防止不測、命各影戲院等、今後務須設置兩個以上之吸煙室、此舉非但有益於防火作用、並對觀客之衛生亦大有裨益、既免煙氣彌漫滿場、對觀客之視綫又免妨碍、致於入場觀客、須照指令額數、不可超過定員在影戲開演時、禁止小販亂竄叫賣、業有明令、終因舊習相傳成風、似猶在玩忽、對乘機圖利之〃水櫃〃、送瓜子、手巾把、爭多論寡、時生爭執、況偵此秋季防疫工作中、對衛生自當注意、故當局對此今後有取消〃水櫃〃等之意圖云

五歲幼兒迷路失踪

吉林市內北關致和街門牌五號、有溫姓之子、乳名小小、年方五歲、身着藍布棉袍、前日上午八時許、告知家人去牛馬行玩耍、至晚未歸、其家長各處尋找杳無踪影、刻下業已呈報該管派出所、轉請代找云、

汽車夫強暴 痛打馬車夫

本市北極門裏方正胡同居住之馬車夫沙鳳實‖五九九號‖前天由驛拉客行抵三緯路丸一洋行門前、因躲避花輪車、致與交通會社之市內錢銀汽車發生輕微衝突、故惹起汽車司機朝鮮人金鳳初(假名)之忿怒、下車、未容分說、將沙鳳實拉下暴打一頓、臉破鼻出血、打完、駛車跑去、該馬車夫不甘忍受、乃報告警察官、與交通會社交涉、以懲此強横不德之司機云、

馬路兩旁傾倒塵芥 實屬有礙清潔

警廳曉諭市民、違者重罰

吉林警察廳齊衛生科長、刻鑑於市內三道碼頭堤下之橋洞、爲市民渡江必經之路、岸上則爲遊人散步鑑賞風景或休憩佇立之所、不意竟有隨意拾棄塵芥等污穢物於該處者、臭氣四溢、遊人掩鼻、而東萊門至臨「門間之堤下、均多有傾棄污物者堆積散亂、觸目皆是、殊失觀瞻體統、爲維護水都之美化計、刻正從事清理工作、除派員監視附近住民加以掃除外、并出示佈告、曉諭商民、今後不得再行任意傾倒、倘違必行嚴懲云、

癮君子騙車夫 事敗受辱

張殿奎、年三十八歲、在某建築所充苦力頭、染有阿芙蓉之癖、於日前夜間九時許、自工地回家、行至朝陽門外行敏胡同中間、煙癮上來、一時四肢無力、臥倒地上、涙痕滿面、其狀十分難堪、路人以爲其偶得時疫而觀其面色不像有病、純是犯了大煙癮、此刻圍看人已多、張因顏面之故、即僱一人力車而去、行不多遠、即問車夫臨近有煙館否、車夫答稱不知道、張即言兜中所帶之款皆是十圓國幣、沒有零錢、先叫拉車人墊辦給買蘋菓二斤紙煙三盒、到家加倍給錢、車夫只拉了兩毛錢、所以沒有給買、該張某立刻大怒反說車夫拾「他的錢、因此双方動武打在一處、路人王致和見爲不平、證明張某純係欺詐要挾張欲鳴警求償、結果被王某借耳光兩枚、抱頭逃竄、可謂是有惡癖的好處、丟人獻醜、不知有所覺悟否、

吉鐵主辦 蔬菜品評大會

吉林鐵道局附業課、爲提倡愛路村民的副業、故於今春會向管下沿線配佈蔬菜種籽、獎勵農民種植、同時命各驛站利用構內空地、也種植青菜、到了深秋業已完全收獲、爲明了共成績起見、特於日前(六日)招集管下各驛攜帶所種蔬菜來吉、在吉內舉開『蔬菜品評會』出品凡二十四種、對優良者均給予獎品即各種農具、可謂有意義之行事、當日午後四時於盛大中散會云、

警長救人 榮受表彰

占林警察廳西倉街派出所警長劉慶昇、當九月十五日晚出勤、於管內巡邏中、行抵大有豐胡同七號傍邊、聞黑暗有異音、乃出電棒照視竟發現一少婦正在上吊求死該警長乃趨前救下、訊明是住菓木園子前胡同四號〃張秀芬(二五歲)因受某種壓迫故而投環、該警長乃將之送還家中、傳警察廳長以劉熱心職務救人有功、堪爲一般之模範、故昨日特予以表彰獎有功云、

爐筒子意外暴漲

因爲鐵材之缺乏、冬季取暖必需用的〃爐子烟筒〃、現下也在大嚷着漲價、前些日子當局雖然對本市配給了、爲數無幾、仍然與事實無補於不得已之中、當局又在提倡着利用廢物、希望以鐵桶製造烟筒、鐵爐子是更貴的不得了、多季防寒設備實巳成爲社會的嚴重問題、眞使人有想不到的苦惱、家主確難應付這危局呢、至於鐵洋筒的價錢平均如左、

△新品‖最高(粗者)四元八角—最低(細者)三元六角
△舊品‖平均二元五角—乃至三元五角(以上每節)
△拐脖‖每個一元八角—乃至二圓五角、

隨諸用途激增、今後倘有續漲情勢云、

徹底斷禁煙毒

對癮者有再登錄消息

吉林省公署保健科、以管下各市縣旗辦理鴉片癮者登錄事項、自今春以來、迄至七月末方告一段落、但由於收歸官營後第一年度(康德五年)、首次登錄之不徹底致今次大廢週折、關係人員努力下、方得整理較前進步登錄亦得徹底、癮者人數較前銳減、此次復基於中央之意旨、深恐仍有未登錄之癮者潛在、爲貫澈漸次斷禁之目的、使凡有癮者均得登錄之機會、以免不正吸食份子之跳梁起見、故在本年十二月中(假定)或再行補充登錄、頃巳通知管下各市縣旗施以再次的細密調查、發現未經登錄之鴉片患者、至急向主管官廳呈報、俾作參考以爲將來再登錄之準備、倘再隱密不宣者、即以私吸論按鴉片違反取締之、此爲難得之機會、現正調査中、以後開始補發新證、萬不可再錯過云、

汽車回數卷 使用法改革

今後零頁巳不好使

吉林交通株式會社、以當社發行的『乘車回數劵』、以當用於市內綫、目的原爲便利乘客、但行之既久錯亂百出甚至有以廢票再次行使、或難免仿照作僞等不正情形、刻爲資整理計、故從本月七日起、使回數劵時須將外皮(即前後封頁)、一併提示車掌、由上摘下方可、如單頁使用(如每段)則爲無效云、

〃按此種辦法似乎不太妥洽、該公司自體令車掌注意則可、決不該對乘客施以越份之限制、不但失去便利之原旨、反招來許多麻煩、一般乘客咸示非難云〃

大沼科長來訪支社

由省公署開拓廳農林科長而榮昇爲開原縣副縣長之大沼幹三郎氏、爲作離任應酬於日昨訪問本報吉林支社、該氏預定於十日午前十一時三十二分列車、去吉履新云

水滸拾遺

張青山著　(645)

第二十二回　鎭國王督師平田虎　玉麒麟單槍定幽州

當日席散之後、等至晚間四更出關至梁山大營、尋見了貯水之物、將瘟毒葯料施入、悄悄的退回盖天關內、人不知鬼不覺的、平平安安的、將事辦成會見了田虎賈成章等、說明了經過、自然是高興巳極啦靜候長驅直入、突入雄關略取各處、自此朝朝飲酒作樂、這一日忽有報子稟告說、陪都失守、幽州危急、不曉得是何處軍馬、並無旂號認標、其勢甚猛、銳不可當、田虎等聞報大驚、傳諭探子再探再報、探事人遵令退下、賈成章說此事可有點奇怪呀、這支兵是那裡來的呢、田虎皺眉道、且速提兵前往救護、倘有他變、根本動搖、雖不至於滅亡、也是種種可惧、賈成章說只得我親自去走一遭、好在梁山全軍巳中瘟毒、亡滅只在旦夕、此處交副帥鎭守、陣中就煩師兄與高僧等幾位、主持一切便可無憂、請大王率衆回幽州坐鎭、小臣統兵率將、去收復陪都、如此佈置必無可患了吧、田虎點頭稱善當即分頭辦理、各自執行各自的應管、賈成章點起河北八勇、率兵三千、急急起行、由盖天關直奔幽州、兵至幽州之後、得知敵軍離東門十餘里、屯紥營寨、按兵不動、賈成章聞報大怒、何來草寇敢來討死、即刻令下兵出東門、直取敵軍、看是何如人也、一聲令下、大隊人馬如潮水一般、衝出東門、殺奔前來、三千鐵騎快若風雲、十餘里地泛眼間就到堪可臨近、忽聽得號砲連聲、敵軍一色素緞子大旗列開了大隊、一字排開、軍威甚盛、賈成章也就列開旗門、一馬當先、厲聲喝道、那裡的毛賊、敢來自尋死路、爲首者速來軍前納命、說罷耀武揚威、馬打盤旋、軍前討戰、猛然聽得敵陣中、三通戰鼓似雷鳴、素緞子門旗展開、遂見閃出一員大將、頭戴紮巾、身穿箭袖袍、鸞帶緊腰、上罩跨馬服、腰佩三尺青劍、足下牟厚底官靴、牢踏赤赤金鐙、渾身素色、手托長槍、往臉上看、面似三秋滿月、海下五綹墨髯、跨下騎一匹照夜玉獅子寶馬龍駒、漸至切近啦、把個賈成章嚇了個目瞪口呆、怔在疆場之上、來者原來是河北玉麒麟盧俊義二員外爺、明明的死於陣中、今日出現於此、他豈得不發怔呢、心中遲疑不決、一時莫明其妙、盧二員外縱馬當先大叫賈成章哇、你的死期至矣、還不獻上頭來麼、賈成章鎭定心神、分掌中双劍跳下馬來、闖至軍前問道、盧俊義你因何未死、快說個明白、盧二爺見說、潸然淚下、罵道逆叛哪、戰歿於陣中者、乃是吾師弟惡太歲賽麒麟謝國威也、想不到的事、一旦間被汝慘害、今日拿你與死者消寃、說罷拍馬擰槍分心刺了過來、賈成章合劍相迎、

患肺癆吐血者注意
○主治青年○各期肺病
○大口吐血○痰中帶血

此藥專治青年肺病結核久嗽成勞喀嗽氣短大口吐血痰中帶血鼻中出血五勞七傷肺癰肺痿氣管炎肋膜炎以及老幼四季咳嗽喘春秋犯病夜不得臥屢服普通醫藥經年不能去根者速購此藥服者二三料准可醫愈永不再犯詳細說明在藥盒內　肺病療養法二三料

代理店
新京五洲藥房‧吉林五洲藥房‧濱江道裏仁壽藥房‧安東大生東‧黑河大同藥房‧其他各地代理店
總代理奉送
山東濟南總代理　大同志商店(三馬路普利街)
總行奉天大西關精業堂趙羨忱發明

歐美淨面水
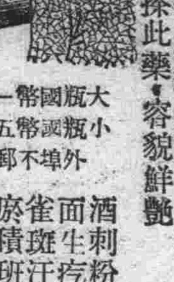
美容的藥、化粧必需
長搽此藥、容貌鮮艷
酒刺粉刺　面生疙疸　雀斑汗斑　瘀積斑點　皆有功效
大瓶國幣一圓　小瓶國幣五角　外埠不郵
吉林五洲稲光　新京義和讌　中西扶餘　東新華　熱河山莊　大連華泰　克山德興　祥江省　中西新街　營口中西　奉天大南門裡東華門南
歐美大藥房

馬一琴調經甘露飲
赤白帶下經脈百病
每瓶壹元　每打拾元
奉天市大南關大街春壽堂發行

要茁壯健康

一國之國力在乎國民之體力此爲全世界公認之原則那些駝背方步之學者那些弱不禁風之黛玉式女人決不能助其國家躋於列强之首國家之所需者乃血旺力强之男女平日作事有心而又生殖正常能鞠育體智兩全之子女以繼其職身體健康或有以爲不易者其實不然這多半是一個血的情形問題有多量好血即有茁壯之肌肉健全之頭腦鎭定之神經反之血液衰薄汚濁即是軟弱多病矣

君亦可有多量稠紅淨血和他人一樣韋廉士醫生新紅色補丸補血健腦世界馳名每服一劑均有產生此種好血之效蓋血虧乃由血中缺乏鐵質而此華醫首創之韋廉士醫生新紅色補丸即爲供給血液所需之鐵質之專品其所含成分除容易吸收之鐵質外還有許多其他補血原料能使血液稠濃紅淨藉以傳遞補質與全體纖維組織和其他各部

韋廉士醫生新紅色補丸所以靈轉弱爲强治血虧腦弱　早老　食滯　痛瘋　瘡疾　婦女疾恙　和一切血液虧損之毛病皆由其補血作用而己君若不大壯健應決定即日開始一服韋廉士醫生新紅色補丸俾得十分壯健也

韋廉士醫生新紅色補丸各藥房皆有出售或向上海江西路四五一號韋廉士醫生藥局購備

兜安氏利腎丸
聲譽歷久　與日俱增
夫事實勝於雄辯之語、盡人皆知、況積累治療能力之事實、歷數十年之久者乎、兜安氏利腎丸問世以來、不下六十餘年、因其製做之科學化、用料之純正、其治療能力之爲千萬患者所稱譽、而與日俱增者、非徒然也、該丸葯性溫和而功能直達患處、主治腎臟失常、背痛風濕水腫、膀胱炎及泌尿器官失常等病、
各藥房均售
兜安氏西藥公司啟　上海江西路四八九號
KP

兜安氏小粒通便丸

爲最完善之通便藥、兼具輔助消化調理胃酸之功、且藥性溫和久服無癮
LLP839

東聚興軍衣莊
廣告　協和服專門做家
自運大宗材料　定價特別低廉　務希各界速做　附設針織工廠
研究精堅　管理適宜　保證良君　萬莫錯過　各種物品便宜
新京大馬路三四馬路中間路西　電話(三)三五四七番

大安 有聲影院
今日開映　明星巨片
電話(二)二六八四番
十月七日八日九日　明星公司新型作品　全部對白歌唱有聲
桃色新聞
主演　陸露明　龔秋霞　舒適　尤光照
下期上演　古裝巨片　乞巧千金
再期預告　特選新片　影城記　主演　李英　洛明　即十三日公演

新民戲院
十月八日早場
金桂茹　劉瑞軒　張春山　翔春燕　燕雲霄　蘇少舫　毓景山　韓少芳　白玉崑　郭玉崑
花園　蓮花湖　打面缸　得意緣　取城都
晚場
郭玉崑　孫玉樓　張春山　翔少山　韓玉燕　白玉芳　郭少崑　蘇春燕　劉振奎
四杰村　巧花報子　五本狸貓換太子

光明 KH THEATRE
四四五馬路永春路　電話二一三四七六
今日映‥　華北公司出品　完全有聲　對白二輪巨片
王先生吃難飯　主演　湯杰　尤光照　葛福榮
下期　九日公映　秘密女探
新片　十二日映　上海藝華公司有聲　對白偵探趣情巨片　三集化身姑娘

玻璃、油漆
五金、雜貨
新京老松町三之二
合名會社 天野商店
電話代表三—六二二一(4)
出張所　吉林糧米行
同　大連市紀伊町

國泰 有聲大戲院
新京市東五馬路　電話二—一五四
華新影片公司出品著名古裝歷史全部香艷佳片
鴛鴦室定巧計謀害武大!!
獅子樓殺門慶替兄報仇!!
初次來京　本院首演
武松與潘金蓮
主演　顧蘭君　金焰　劉繼群　韓蘭根
張大戶妻賠金蓮婢
武大郎與潘金蓮結婚!
西門慶誘惑潘金蓮
武松殺嫂替大郎報仇!
從十月六日起映四天
注意……優待劵前三天無效!

向全國師長進言

「教導學生課業優良之外
更應喚起注意飲食衛生」

學術與健康

從來我國教育的歧途　是偏重於學業　而忽略了健康　那知道健康纔是學業的基礎呢　有了健康的基礎　纔能求那無限的學業　所以我國新學制的實施　注意於勞作教育　想象此種設施　也未嘗沒有深而遠的意義吧！西哲有言曰「健全的精神寓於健全的身體」換句話說　沒有健全的身體怎麼能有健全的精神　去求那無盡的學識呢　所以願意學識的豐富與深造　非先注意身體的健康是不能成功的　請努力改造自己的健康吧！

飲食與營養

飲食以能維持健康爲主　可是維持健康的竟是些甚麼養分呢　據一般人的所知　以含有蛋白質　脂肪質　炭水化素等爲限　豈不知此外還有幾種養分　是維持健康不可缺少的東西就是維他命乙種和丁種　這兩種養分在「若素」裡含量最多　因「若素」配劑的原理　選用各種貴重的成分　專以維持健康爲目的　國內老少爭所服用所以該藥是身體的補助品　是虛弱體的强壯劑　若爲發育尚未長成　而正在求學的青年　每日服用　更所適宜

健康與飲食

身體健康這件事　並不是空談可以辦得到的　必須實際著手改善不可改善的方法　自然要注意到飲食　因飲食是維持健康的原素　原素若是缺乏　身體怎麼能會健康呢　所以若想健康身體　對於每餐的飲食　應當謹愼去注意　以能適量的吃下爲佳　倘若見飯卽飽　不能下嚥　或勉强食下不能消化　如此之人絕不能健康　非面色蒼白　卽是氣衰體弱　讀書沒有耐久力　記憶不佳　精神恍惚　以及夜不安眠等症

營養與發育

研究營養與疾病　這是一個很有趣味的問題　營養充實　就不生病　營養缺乏　就有生命危險　在日本國有過這樣一個試驗　有三千零八十九名學生服用「若素」　其中很顯著的有百分之八十名　破格的增加了體重　此外還有其他的考察

一、使食慾增進的有　一、二一四名
一、使便秘暢通的有　八九二名
一、使盜汗全癒的有　一二三名
一、使血色鮮艷精神飽滿的有　二、一八三名
一、使缺席減少成績向上的有　一、〇九三名

胃腸營養
若素

藥價低廉
二十五日量　一圓六角
八十三日量　五圓
奉天信濃町十七　若素本舖

大同報

第二版

發行人 衣寶田　編輯人 孫世錄　印刷人 韓紹衡　印刷所 發行所 新京東六馬路 大同報社　電話（編輯局二—四七二四 營業局二—一〇九六）　振替口座 新京 一七〇　報費 一份五分 一個月壹元三角 外埠郵費加郵費　廣告價 一行（五號字十二字）一次二元

全聯第九日預定

民食等議案上程
第五分科會討議金融問題

協和會全國聯合協議會，到本日僅剩了三天，第九日的本日，由午前九時開始本會議，提出關於民食調整之件，稅制改正並調整之件，關於協和義勇奉公隊之件，徵兵令實施促進之件，營口奉天間運河開鑿之件 等五項議案，分科委員會，爲關於第五分科會的金融問題，亦即金融合作社長期貸款實施之件，關於金融合作社貸款手續之件，金融合作社小農貸款積極化之件，金融合作社貸款改善之件，關於中小商工業者金融之件，對於以上問題，進行討議，本期的分科委員會，至本日的第五部會議，即全部即告終了，所餘的有明日第十日並第十一日的本會議了，

綱紀肅正及生活安定與邊境下級官員待遇改善
兩案質答後決一任中央本部

二日午前之全聯，關於第四號，八號，九號議案，一任中央本部以後，繼續協議第三部第五號議案官吏綱紀肅正及生活安定間島，濱江，錦州，奉天，安東，首都，龍江提出，十八號邊境地方下級官吏並公務員的待遇改善（興安北省提出），兩項議案，一併上程，

議長 請龍江省代表質疑

于希油（龍江）、本議案，根據政府回答文，非當詳細，都很期待，不過當茲物價昂騰的時候，政府對下級職員的待遇改善，已有計劃，希望早日實現，安定生計，

議長 關於十八號請興安北省質疑，

何誠中（興北）、自從文官令實施以後，對下級職員，並無厚遇，想地方採用的公務員是否與政府職員一樣，政府於本年六月實施津貼補助，然而在這物價騰貴之際，下級職員收入既少雖得津貼，亦不濟於事，關於這項議案，去年聯合協議會席上，政府的答覆與關係機關研究，然至今仍未改善是否對國境線上的下級職員未曾顧及，希望當局，對下級職員的津貼多加幾成，或提高月薪，同時基於建國精神，日滿一體，對滿日系職員待遇，力求平衡，早日實現，

朴根植（間島）、關於本問題，據當局答覆，對地方職員的待遇提高，似乎未能達到，若以官公吏比較相差懸殊，希望對地方下級職員的月薪，至少增到三四十元，以促進素質向上，現在解決本問題，就像國境線上的下級職員等飯吃一樣

林寶樹（安東）、對下級官公吏，因爲文官令的實行，待遇略爲改善，表面上似乎很滿意，然而當物價暴騰的現在，卻不濟於事（議長因爲議事的變更，對說明省署，請提出質疑）、不過希望辦法，急速實現，

金子嘉一（首都）、最近對官公吏的改善，有轉向特殊會社的傾向，因物價昂貴，那麼官公吏逢茲國家建設的時候，一方要奉公，一方還受到生活的脅迫，當然就有轉入較好的地方去的可能，同時政府採用新優秀人材也感到相當困難，因此對政務施行上，不能不有阻礙，所以政府方面也曾考究對策，茲說一二點，

一、文官令改正問題，對下級官吏要使生活安定，由此可能達成，不過對物價昂貴時，對增薪並無考慮可是這點政府也很明白，在

二、對現在爲緩和起見，在增薪對策也有考量，關于下級官吏，除增薪外，應規定臨時津貼，以保障他們的生活，關於下級官吏生活的困難，不但在外地是如此，各地都有這種情形，可是會社差不多對社員有家族津貼的支給，然官吏只以一人而決定，也應看家族的多少支給津貼才對，再有現採用的官吏和建國有功勞的官吏，有的曾加過考慮，有的未經過，似乎不均衡，所以均衡爲對關于這種希望，望政府能早日實現才好，

午後一點十五分休息，兩點十五再開，

奧村議長 繼續審議，有否質疑，

堅山（奉天）、在改善下級官公吏的主要問題，如何使生活安定，辦法業已決定，而對於學校教師，衛公吏的待遇，更當特別改善，因爲小學教師的問題就是關係教育問題，能否將小學教師的待遇，改由國庫支出，因爲省的貧富不一，影響待遇各異，希望都市與農村的教師待遇平衡七十元如何，此外對衛生上，亦應當積極建設，

內田（吉林）、有兩項質疑，
一、對官吏監督上是否嚴行
二、官吏對協和精神是否澈底，

這兩項質問，因爲對協和會精神不澈底，所以在某地方，發生官吏暴行事件，由此案件的發生請問當局，協和會是國家最高指導者，若是，對不澈底協和精神的官吏，加以肅正，若不是，協和會到底是什麼？

奧村議長 請政府當局說明

岸總務廳次長 對下級職員的待遇改善及綱紀肅正問題，總起答覆，關於綱紀肅正問題，已由文書回答現在不答，而待遇改善，在物價昂騰的時候，生活不安定服務沒精神，這一層政府表示同感，不過爲澈底的改善，有幾項要點，同時注到凡容易辦的，業已着手施行其要點

一、低物價政策
二、福祉施設完備
三、身分確立保證

此外對於教育殉職家族的邺養，政府都在考慮，總而言之，對諸種福祉方策，積極施行，此外吉林代表的質問，對官公吏是否嚴行監督自從施行懲戒以來，對於不良官吏，嚴重施行監督責任還有協和會精神，一般官吏對建國精神，協和會本旨，尚有不澈底處，以後決定想種種辦法，使該等澈底認識

皆川總務部長 協和會建國後是政府的機構，實踐的機關，是維護建國精神的一個團體，一般官吏既是協和會員，對協和精神，當有澈底認識，竟發生種種謠傳與不法行動，引爲遺憾的事，協和會並無法律的制裁，只有以道義兩字，以這種精神去制裁與育養，

奧村議長 再請民生當局說明，這時民生部次長登壇

神吉議長 奉天代表關於教員的質問，簡單答覆，就是確保多數優良的教師，從本年七月一日起，業已施行身份的確保與待遇的改善，這是世界各國所無有的，教育經費由國庫負擔，預定來年度人事費由市縣旗擔當，國庫提出一部補助之，都市與鄉村教員待遇的差別，因爲明年起，由市縣旗擔負，決無何等差別了，而鄉間的優良教師，甚於教員任官吏制，日後對人事交流上，對鄉間的優秀教師，決加以考慮，衛生的建設，更極注意，力求發展

議長 關於政府答覆，有否質疑

張益善（熱河）、一般官吏綱紀不肅正，官民安能一致，希望當局，日後對有執外行動的官公吏，在未懲辦調查時與當地協和會聯絡以求犯罪的實情，然而現在的情勢，多半是行政機關與協和會的趨向過遠，希望行政機關與協和會澈底一致，

議長 對熱河質疑的，請當局答覆，司法部民事司長登台

菅原次長 從來對綱紀肅正上，司法部當局，曾經數度的研究與考慮，計劃由行政與司法双方着手，必須將犯罪的實情把住，然後澈底勵行，

議長 現在對本問題裁決這兩項議案，關係非常重要對進行的運營上，爲求緊密請協和會中央本部與關係當局連絡，圓滿解決，以負期待，全場表決一任中央本部休息五分，

制定法令 決定以民意爲前提

四點二十五分，仍由奧村副議長登壇，繼續協議第二號議案，諸法令制定民意暢達之件，奉天提出，

議長 請提出的奉天省代表質疑

古賀（奉天）、關於本問題，據總務廳回答，於市內當諸議會員之任命時，由協和會推薦，爲協和會實質之代表者構成的諸議會而運用之，這種回答，似乎不能澈底，奉天卻不然，

金東昊（安東）、制定法律時，須站在全國的立場，以後的情形，有遺憾的地方爲必要條件，對國民更應當詳細考慮，但是政府制定法令，是否考查民意，看實施將來頗堪憂慮，希望協和會與政府，對宣達民意，力求澈底才好

議長 其他代表無質疑，請政府當局答覆

岸次長 關於本議案的意義重大，協和會與政府的本質，完全包含在內，我國當實施中央及地方行政之際，以使官民打成一片，實在對民情民意，加以澈底研討，是我國行政獨特的形態，所以我國的行政，完全表現在各級協和會上，政府對宣德達情，力求澈底理解，諸位不要想，一切法令非經協和會附議不可，因爲協和會議會，不是民主主義議會的性質，可以對諸位的意見，難以採納，不過是在實施諸種法令之際，對民意極力實施考查，同時在制定法令時請中央本部有力者出席，共同研討，以期宣德達情的澈底實現，將來實施根本行政方針，爲考慮民意與省市本部的委員討論之

議長 再請總務廳地方處長說明，

桂地方處長 奉天代表提出的市諸議員任命問題，由協和會推薦三名，市長選擇任命一名，這樣從表面看來，似乎不是協和會員，但對實際上卻是一樣，因爲市長於推薦三名中，任命一名實在是官民均等的意見

議長 再請協和會當局答覆

皆川總務部長 關於本問題根據總務廳次長的說明已經非常詳盡，爲宣德達情的澈底，當制定法令，決以民意爲前提，但是對宣德達情的意義，要有充分的認識以創造道義的世界

楊化之（濱江）、宣德達情，是協和會重大使命，是民衆最依賴，自建國以來，各級聯合協會，實在是民意暢達的機會，不過有時代表提出重大質問，關係當局竟表示不滿的精神，引爲遺憾（議長提出要點），因爲這種原故，所以代表受很大打擊當說的也就不說了（議長發言，對政府質疑之點說明）

議長 對於本案，從開始審議以來，一切意思，都到相當地步，本問題對協和精神顯揚上，關係很大，而一任中央本部，滿場無異議，一致通過，繼續

議長 對政府答覆，有否質疑，

姜殿維（興東）、對第三號議案，假若國籍法不制定明年實施徵兵的時候，而中國的商工各業，都相繼返回中國，是否對我國商工業受相當影響，請當局參考

議長 興安東省的意見，免去答覆，作爲政府的參考現在的裁決，一任中央本部六點四十分閉會，休息四十分，

制定國籍戶籍法
政府亦希望早日實現

第三號關於國籍法及戶籍法的制定（奉天，錦州，安東，興東，濱江，間島，熱河三江，北安共同提出）

議長 請提出的間島代表質疑，

馬繼武（間島）、我國建國已經八年的工夫，一切都邁進軌道，而關於相當的國籍法及戶籍法，尚未制定，未免遺憾，然而我國國際地位漸次鞏固，焉知無有其他民族，入我國國籍，假若有的時候，當如何處置之，不過據建國宣言，我國乃係民族協和，對國籍法，似乎困難，可是我們移往他處，沒有國籍證明到底是那國國民同時對明年徵兵制度的實施更感困難，

議長 其他代表簡單發言

孟廣文（錦州）、在未施行國民總服役法的時，必須制定國籍法，不制定國籍法將來如何實施，對服役法有否障碍，

議長 請政府當局說明，法制處長登壇

青木處長 對於國籍法的制定，是我國重大問題，政府表示同感，對於國籍法表所質問的，非常困難而繁雜，必須加以慎重考慮，因爲時期不到，現正在積極努力，何日實現，不能答覆，不過政府也希望早日實現，對於沒制定國籍法，有人說往外國去發生的困難，這種困難現在往友誼的國家去旅行，經政府承認，亦未發生困難對徵兵法令的實施，因居住國內的，對實施法令，也不能感到困難，共次濱江省的質問，在文書回答上有擬字要求準確日期，這實在不能答覆，不過現在正着手進行希望早日實現，現在對戶籍法現，正着手制定，對於內容，力求濫用上不生困難，

議長 再請司法部民事司說明

菅原次長 對於戶籍法的制定，是目下急務，在康德二年之際，因爲基本法沒制定，所以戶籍法延遲至今制定暫行的民籍法，這種法令決不是一種應付的，各代表所質問的，明年度是否能施行，不過實施以前，必要相當的準備及預算的編成，所以準確日期，不能答覆，也期待早日實現，

政府宜深悟協議本旨 爲暢達民意更事努力

朱

第八日午後的本會議，提出了『關於官吏綱紀肅正並生活安定之件』，各代表熱辯迭出，因爲和昨日（六日）提出的關於警察官給與並教養訓練之件相關聯，所以本日提出本問題的代表很多，地方的實情來看，也可證這問題是如何重大了，昨日的協議，因進行上的不當，始終是政府一方的答辯，以及訓戒的演說，當局似有稍欠採聽民聲誠意之感，這很是遺憾，又有吉林省一代表，述說體得建國精神和協和精神者，在下級官吏之間，是如何之少，論及協和會的本質甚有論謂不要這按建國理想被公認爲國家機構的協和會者因有此種不徹底的官吏如昨天奉天代表所述，共對協和會員加以暴力者迭出不鮮，受此種不良官吏的壓迫竟出乎想像以上，請求政府當局對此加以說明，

此次全國聯合協議會，在實質上有了相當的發展，其採決方法，又採用了新規定的衆議統裁制，出席的全代表，對於協議會的進展，都抱着無限的希望而前來出席但因在昨日及本日的本會議及其他的席間，對於代表的發言，極端限制，僅政府當局者並關係當局的說明，受有一方的解放或有說軌的彈壓訓戒演說對於全聯協議會的本質，實是錯誤已極，關於吉林代表所提出，對協和會的本質再認識問題，不能不認爲有因，對此由次長，做總括的解答，該次長曾謂不了解協和會的官吏，自係失當，由我國建國的意義來看我國的官吏，是必須體得協和精神，在政府當局自應妥爲處理，答畢降壇，但因本件觸及協和會問題所以中央本部皆川總務部長，竟以決然的面孔登壇，開口說協和會是在建國同時所創設是國家的機構，又是政府的精神母體，有表裏一體的關係向王道國家的建設上邁進，已是極其明瞭，其主張不要協和會的官吏，可以說是沒有官吏的資格，是和建國精神相背謬，乃斷所不容許的關於堂堂協和會的本質，闡明如上，

皆川部長，如上言辭，對於昨日以來支配議場的反協議的空氣，并未加以全面的排擊，惟說協和會昭昭然的存在，聯合協議會的本質更很明白的講說出來，蓋眞正的協議會，所謂會的精神實踐道場，全聯，若不本照協和精神開誠協議，有何用處呢，譬如在協議會席上代表發言，若加以如何事由的限制，政府當局側一部無理解的人們，若脫離協議精神出以獨斷的訓戒，或弄彈壓的言辭時，則本期全聯，除所收的偉大效果以外，還有重大的失策之處了，吾人現在舉出一個例子來，如昨日午後，本會議席上，植田警務司長，及本日午前，本會議席上，王軍事科長的說明就有如上甚非協議的邈觀之事，令人衷心引爲遺憾，明爲憾事無疑，按照植田警務司長的立場，地方民衆長慣無理蠻橫的警察官吏，而且還得在其陰險的壓迫下，生活當如何等苦腦呢，其情其事，固然稀少，可是不能說是絕無的，也是人民周知的事實，友邦日本的警察堪稱世界最好，警察，其警察行政運用上，還不能毫無如斯缺點，俗語說的好『小人有槍，危險萬分，』我國警察官吏的本質，若照人民程度去辦，地方警察行政應當如何去辦呢，口雖不言心中應自明白，彼等代表只在全聯得着一點發言機會若不能率直的將民意表現出來，眞太不對了，吾人很知道植田警務司長的誠意和熱意，司長在設立警民協和懇談會對寄與的眞意，吾人也很熟知，民衆對之甚爲感謝可是還有未能眞明白司長的熱意者，所以昨日代表們抱有深刻的疑惑，吾等的筆，無論如何寫的好，也不能將他們的疑惑給寫的一點也爲有又如王軍事課長的說明，就有一位代表，以一個紙片扔在記者席前，紙片上寫的是『答覆不但未說明理由，實有大發雷霆訓戒的意思，想一切議案，非代表自身之事不過代達民意而已，王課長會議途中，離席而起走了，』據此情事看來，所以深望政府諸公，深悟協議精神的本旨，爲民意暢達，更事努力研究是幸，

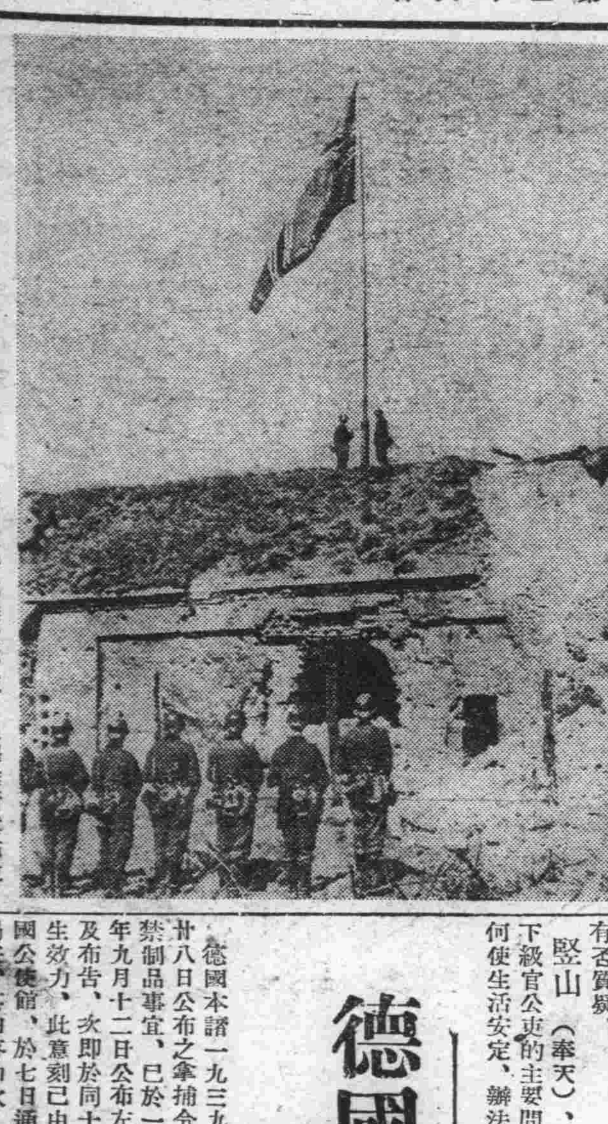

懸掛德國旗之波蘭要塞

波蘭軍譽爲難攻不破之但澤維斯達布拉特要塞，已被德軍攻陷，掛出德國旗，

德國禁制品內容
德使館通知我外務局

德國本諸一九三九年八月廿八日公布之拿捕令，關於禁制品事宜，已於一九三九年九月十二日公布左記法令及布告，次即於同十四日發生效力，此意刻已由駐滿德國公使館，於七日通知外務局矣，其內容如次

▲關於無條件禁制品之法令

第一條 左記物品如供給敵國或敵軍軍用之時，即視此爲禁制品（無條件禁制品）

一、各種武器，同部分品及附屬品
二、彈藥，彈藥部分品，炸彈，水雷及其他發射物並此等發射物之發射或投擲設備，火藥，爆發物，同部分品與其附屬品
三、軍艦各種，同部分品及附屬品
四、戰爭用航空機各種，同部分品及附屬品，飛行機發動機
五、戰鬪車，裝甲自動車裝甲列車，鐵甲各種
六、戰鬪用化學製品及其發射或投擲用機械類
七、軍用被服類，武裝品
八、報道用品，信號用品軍用照明器，及其部分品
九、運搬交通用機械及其部分品，曳引用，運搬用，並可供乘用之動物
十、動力發生用，發熱用燃料各種，潤滑油
十一、金，銀，通貨，債務證券
十二、自一至十一所揭示之物品製造及可供使用之用具，工具，機械或材料

第二條（略）

第三條 本法令自公布之日施行之

▲關於附有條件禁制品之布告

左記物品以一九三九年八月廿八日拿捕令第廿四號爲前提視爲禁制品（附有條件禁制品）食糧品（包含活動物在內）嗜好品，飼料衣類，上記物品製造用品及材料

全聯真言

第八日

關於軍警之不當，由代表連日之指摘，幸得政府當局說明，一經告發，決加嚴懲，今後民衆的痛苦，庶可以解除矣，代表之苦口，與政府當局之婆心，是殊値感謝的

◇◇

官吏的壓迫民衆情事，代表復經詳加陳述，就綱紀肅正言之，當局當亦必有善處之方，民衆痛苦，今後又可減去一層

◇◇

官吏須爲協和精神體得者倘有違反協和精神時，不知將何以處之遠在各地，姑不必說，其近在中央，或在協議會上，竟有違反協和精神者，又將何以處之

日軍突入中山縣

【廣州七日電】日軍陸之〇〇部隊，其一部於七日正午突入中山縣之外角云，

興安病院
代表電話②五九一一番
內科 小兒科 外科 皮膚科 性病科 產科 產院 婦人科 光線科 物理療法科
興安大路 興亞街角

敬送
遺精早洩 健忘不孕 腎虧腦弱 古宮秘方
並贈 ▲治瘋骨痛驗方▼ 靈藥醫圖 不取分文
照方配服（大同九十月）能使精強，固，思想敏活，容顏美潤，神效莫稀，人皆治癒有千萬，不奇，各界欲索謝函證明，請上海馬思南路一二五號 中國腎腦病院函索即寄

鳴謝 治愈經血不調良藥
敝人賤內在未結婚以前即患經血未見時有時無之病屢次診治不調趕前錯後經色不正白帶有或一月兩三次淋漓不斷結婚後諸病日見沉重經脈一兩月不見如何功效自月見經色淡紅有時黑紫或成塊每逢行經腰腹疼痛小腹脹滿白帶甚多腥臭難聞終日腰腿疼痛四肢無力稍一動作心忙心跳復內病瑰時常疼痛胸部常覺脹痛飲食無味夜不成眠頭痛眩暈面黃肌瘦敝內人患此病十二年之久並未生育各處調治毫無功效幸經友人介紹國瑞藥店購服福康育三盒即將久治不好的諸病治愈不但病症全愈生一男孩肥胖可愛敝感良藥救治惡疾又得一子眞是不幸中之幸感恩無以爲報僅將敝人照片登報端以介紹同病者並鳴謝焉福康育每盒國幣八元四角外埠函購加郵費兩角 注意地址 國瑞藥店在奉天市小北城門外西頭電車路北
鳴謝人敎化縣南門裡玉祥成商店劉顯書啓

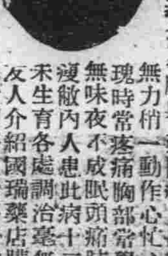

清痰理氣 咳嗽百效丹
經驗數載配製用高貴藥材秘製成丹治病有效
主治青年各期肺病，中年癆傷咳嗽，老年延期痰喘，幼童發動咳嗽，婦女血癆咳嗽，以及遠年近日，老幼喘急作根，咳嗽帶血吐血，虛熱哮喘無痰，發患咳嗽病症，均由肺經所起，若治咳病者，可用養肺生津，化痰止嗽藥，咳嗽治愈，四時感冒咳嗽等症，患病先生勿信感言，凡成藥醫藥帶病取效，一經試用有效，服者去根永不再犯，決不食言，每袋定價壹圓外埠函購拾袋國幣七圓並不加郵費國內各大郵市城鎮各大藥房均行代售處
總發行所奉天大南門裡 西春堂藥店

人人可買 家庭必備
消愁解悶增進人生幸福保險使用修理無費之！
唱機 唱機唱片專門代理
新京大馬路祖德商場樓上 福華唱機行謹啓 電話 二—二三〇八
本行專備精良大批新式唱機代理高亭、蓓開、新月、長城、勝利、百代、寶利、榮利、寶塔、麗歌、國樂新出各片俱全歡迎諸君駕臨敝行隨便試聽參觀爲幸 凡在敝行購買唱機一律保險使用

煖房夫募集
年齡不限 富有優秀經驗者 待遇面談 必須來住（須帶有妻室者）
電三—六一一一 庶務課
滿洲新聞社

各種各馬力在庫豐富
買電滾子的
新京日本橋通七三 第一電業社 電③五一六九

流行的照像機—是現代人必需之品
カテイカメラ廉價宣傳！
現在的季節—正是攝影的佳期！
當此照像良好時光敝號折本賤賣請速購勿失良機
不用暗室
一、不用暗室拍洗手續均甚敏捷
一、幼稚的小學生亦能立攝影像
各照像機定價如左（附屬品在內）
二寸版照像機圓形三圓六角
三寸版同 方形五圓八毛
三寸版照像機圓形五圓
四寸版同 方形九圓五角
郵費每架三角五（凡用郵票代貨金者須照價加一）
價目表函索即寄（但須付來郵票二分）
附屬品
印像紙 半打
現像藥 二袋
沈像藥 二瓶
像框 一個
格紙 一枚
台紙 二枚
說明書 一

カテイカメラ本舖
吉野洋行
新京東三道街
振替新京二六九三番

四平街、營口設省案 須根本方針決定後方可解決

新省設置懇談會

關於新省設置之懇談會、於本部長室自七日午前十時十分由政府側桂地方處長荒谷、大畠參事官、地方代表奉天、營口、四平街各代表出席之下開會、關於以下兩件、

一、關於促進設置四平街省之件（四平街）

一、關於新設營口省之件（營口）

由四平街、營口代表、各說明提案理由、旋由政府側桂地方處長答謂、

現在政府對於將來應以大省主義進行歟、抑應以小省主義進行歟、刻在研究中、此根本問題不解決後、對於現在之提案、如何處理、殊不能言、除四平街、營口之此提案外、政府並聞錦熱方面、及富錦、亦有此議、但結局此等提案、根本方針不決定、如何處理、不得而知、然而此問題、最近當可解決、故彼時若採取小省主義題則四平街營口等、必能先提出云云、

後由四平街、營口代表 披瀝意見、要望政 府之所措、桂地方處長謂、

說明之點、擬加充分參考云云、

奉天代表熊岩氏謂、

奉天省擁七市二十三縣、照行政浸透方面觀之、設置適當新省、藉期分割行政之徹底、蓋爲必要、希充分考慮、云云、

四平街、營口代表之希望、向政府側懇請、及午前十一時十五分散會、

整備國境地方放送施設 懇談會（決定）一任本部

關於全滿國境地區之放送施設整備之件（牡丹江）之懇談會『曾自七日午前十時舉行於實踐本部長室、出席人爲政府方面之武藤弘報處長、小原郵政總局副局長、電電會社方面之前田放送部長、秋田無線課長覽事業課長、中央本部方面之岡田弘報科長、堀、海路、鳥路三部員共他代表三十二名、當先由喜多代表（牡丹江）、力言國策遂行上國境地區之放送事業之重要、以述提案理由、而對此政府方面之意見、首由武藤弘報處長、答以

政府亦希望將放送推行於全國、加强各放送局之電波、與受信機之普及、惟弘報處所應注力者爲放送內容、故以王道政治之主旨灌注於全國、實爲第一要務、

小原副局長刻正捨營利的立場、努力欲達成放送事業之目的、惟因資材統制、致於實施上諸多窒礙、深所遺憾、此際願將放送關係者、打成一團、以副地方住民之囑望、

前田放送部長、關於國境地區之放送施設、刻正爲種種之研究、惟因放送大電波於隣對、於國家殊不經濟、故迄未實行、但擬將來漸次增力、且擬於北邊地區、增設共同聽取施設、繼而覽事業課長、爲關於各施設之具體的說明、

最後岡田弘報科長則述對於必要不可缺之地區、願以協和會之負擔、使聽取施設普及、

旋各代表更有二三技術上之質問、結果決將此件一任本部辦理、時爲正午、乃散會

老百姓爲生活而要請 官方決予便利以助成

麻袋・洋麻・棉花懇談會一任本部

關於麻袋配給圓滑化及提高收買洋麻棉花價格兩議案之懇談會、已於大會開幕之第八日（七日）午前十時在第二會議室、農務司、本間特產科長、津田農務科長、平田守、渡邊隆夫、中央本部久保田部員、以及代表側之錦州省常振綱、奉天省馬纘唐、北安省孔慶春、北安省具中會、通化省廿地三郎、龍江省劉述言、錦州省寺島克次郎、北安省富保安等、出席之下、於融洽之氛圍中舉行矣、首由久保田部員述說該案在議會雖未決定、但亦討論多次、今天在這懇談會、說話務須簡明、最好不要重複、先由提出案件之省份代表發言、於是龍江省劉代表陳述曰、

關于麻袋配給辦法、最好是由縣公署、商工會、或農事合作社配給之、應按其輸送糧石之數量、予以配給、再如祇在新京奉天大連哈爾濱各地配給、價格一定得高貴、因有一般商人從中壟斷、要能像麵粉賣樣配給還可以、無論多少、各省縣均能攤着麵吃呀、還有鄙代表所最期望的、就是大豆已將登市、請當局要急加調查、對于需要麻袋的地方、趕快配給、俾免除農民之焦灼與痛苦云云、

本間特產科長答稱

關于麻袋配給之不圓滑、農民當然頗感苦惱、不過對於配給方策、今年政府已有相當之計劃了可是麻袋之不足使用者、因我國向來係以大豆向外國交換必須六千萬條之多數麻袋、今者因歐戰關係、外大豆之輸出遂不景氣、外國的麻袋、當然不供給了、故政府現爲自給自足計、在國內植種洋麻、以便製做、至于滿洲國內之麻袋工廠、共有三個、每年出品量、祇能佔需要數四分之一、不是供給使用、故政府擬於來年度擴大這三個工廠、盡力製造、此外經濟部當局并與友邦日本之交易、正取緊密之連絡以資輸住日本之麻袋、得以返還、不過以上所說的辦法、尚不能達到各位之圓滿的期待、但除此再無何特別辦法了、至於代表中有提議在各縣設立麻袋配給組合、固然能以圓滿、但是沒有貨、即或設立組合、也難以達到圓滿之境地、因爲無貨又拿什麼去配給呢、今後對于大豆及其他糧石等、將來要歸于糧石會社管理的話、彼時當然就能配與麻袋了、總而言之、關於麻袋之配給、政府決定在明年度設立大規模之工廠、并與日本接洽、凡所有輸出彼國各種貨物裝用之麻袋、均予我國返回、反正政府當局現正極力謀求對策中、以期達到圓滑之目的、

繼此通化省代表陳述曰

通化省境內滿鮮農民種水稻者頗多、每年均有大量之稻草、當茲麻袋不足之期、最好能獎勵使用草袋、但日昨在會議席上、當局答稱說用草袋子、恐怕在保管檢查時感覺不便、可是這種話要在袋充足時期則可、值此不夠使用之際本應國利用草袋子、這實在是能使麻袋緩和之一好辦法、況且保管檢查、是檢查豆質之優劣、并不在於外表之好壞、故希望要獎勵使用才好、

斯時津田農務課長答謂

關於貴代表所提議利用草袋一節、政府早已想到、并已有計劃、不過稻草之產量、除供給軍用等等外、所餘者以之做袋、恐不足供給使用故政府現正考慮中、將來一定能以獎勵使用、并樹立具體之辦法、

再由久保田部員起立謂、

關於麻袋配給一案、諸位代表業已說的很明瞭、政府當局已有懇切之解答將來一定能有相當之辦法相加援助、惟本案非現時能以解決者、故擬一任中央本部如何、衆代表已皆首肯贊成、繼則討論洋麻棉花問題、由奉天馬代表提述謂

關于該案在大會上雖由石坂司長屢加答覆、但亦未有具體之辦法、亦無何決定之語言、鄙代表深以爲憾、鄙人是奉天省海城縣人、就以當地之情形來說吧、本縣種植棉花及洋麻者頗多、故所受損失、亦較多於他縣、可是政府當局說種棉花洋麻還能有利益、但鄙代表、負有數十萬人民託付之使命焉能說欺議的話呢當局既然說有利、那麼當局何不自己去經營、據產業部的施政方針上說、以安定民生爲目的、可是使人民受有這麼大的損失、人民的生活又能得安定嗎再關于棉花收買會社、必須合理去辦和農民取融洽之步驟、爲農民利害去着想、才能算一德一心呢、要是收買的價格與生產不平衡、恐怕是有點不當吧最好希望當局急予善處、或者結成一個委員會擔當辦理以期免除農民損失而達到圓滑之境地、再有就是棉花已將上市、農民之經濟頗感拮据、故深希當局將棉價提高才好、最後的希望、即於强制實施種棉花時、應檢討地區合不合乎耕種爲禱、

該代表陳述後、遂由本間特產科長答謂

關於洋麻的問題、鄙人暫作簡單之答覆、對於洋麻之價格、中央當局本係先由省方聯絡以後、經其諒解、始才規定價格、彼時係由奉天省實業農林科長答稱、每垧地定能出二百元錢、所以當局是按照他的說法來定價、再關於價格問題、在八月間在省方、（奉天）會開過會、彼時他們固然要求過提價、但他們并未說出相當理由來、所以我才沒有准許和通過我并非不關心農民的痛苦不過關於洋麻之栽種、政府未嘗不加考慮、故拿出六十四萬元之鉅款、設立講習會、共濟會、或補助肥料、或爲購買器具、或配佈宣傳單、俾人民對于洋麻能有深刻之印象、可是結果未予提價者、即如上面所說當省方召開會議時、縣方（海城縣）代表者并未怎樣具體說出來、當局無從根據、又怎能給提價呢再關于栽培地域、政府決不取强制手腕、比如說不能看那塊地好、就叫那塊地主去種、貴代表所提結成委員會、極表贊成、故將來必遵照你的提議去考慮、俾能達到圓滑再有就是省方祗知到時來取錢、而辦理竟不能完善實屬遺憾、今後貴代表如有何意見、可隨時向當局陳述、以便參考云云、

斯時已近午餐時間、故由久保田部員宣告休息、由午後二時起、再繼續開會各代表均紛紛退席、步入食堂用午飯去了、

鐘鳴二句、全體委員逐次就席後、又繼續開會、首由錦州代表常振綱氏陳述謂

錦州省農民種棉花、頗受損失、至于耕種方法、係由村公所攤派各農戶種植但因一種棉花就要受損失的關係、所以一般農戶每聽着耕種的時候、即大感恐慌、甚有託人向村公所說項者、至於農民種棉受損失的原因、即因爲收穫量少、人工太貴、加以價格過低所致、可是要想收穫量多的話、必須選擇適宜之土地、可是實際則竟不然、是用攤派的辦法故不適於種棉的土地、其收穫量當然減少了、故希望當局必須派有經驗之人員、對於土地加以選擇、共土質合乎種棉者、即令其植種、否則作罷論勿施行攤派的辦法、如斯到收穫量必能增多、收穫量既多、則農民當必不能受損失了再有就是希望關于指導員之改善、因爲既有的指導員非但技術不良、大受其害、而且當指導員下鄉之際、都是官僚的態度故且對于農民完全是壓迫的性質、以致農民不敢和他們說話、或者是討論故不但沒有得着指導員的益處、反倒被他們悞了、請政府當局對彼等（指導員）要加以注意、共次還希望對于種籽、務須發給優良的、以免不能生苗、是最祈盼的、

繼由津田農務科長答稱、

諸位代表所說的都很詳細明瞭、敝人先從價格上來說、關於棉花的價格、同時必須斟酌棉絲品和外來品的情形、我們看看滿洲國的棉花產量、比華北各地還多、可是價格還較外來品昂貴、再以棉絲品的價格來觀測、目下棉花的價格、實在不算低、至於錦州省境的土地、頗適於種棉、較之北滿各地强的多、故政府擬於將來還要在該省多種呢、再關於指導員方面、不論其技術或人的素質、政府均擬加以改善、極力訓練技術人員俾資達到完善、刻政府當局正在計劃中、至於種籽非是不良、因爲棉花籽上有細毛、當種的時候、須用灰和拌好、毛倒了以後再種、自然就容易生苗了再有就是土質乾燥的原因故政府計劃以一百萬元在各處打井、俾便灌溉、至于指導員之態度不當、亦在政府想像中今後必盡力加以訓練與淘汰、使指導員與農民打成一片、融洽親近、以達所期之目的、不知諸位以爲如何、

該氏說畢、各代表頗現滿意及欣慰之色、繼則又由奉天馬代表發言曰

政府對于棉花問題、已煞費苦心、鄙人現在還要說的、就是收買棉花的職員他們對待農民那種不常的態度、就不用說了、可是還聽說他們每一個星期、能分着很多的錢、不悉這項錢從何處而來呢？

津田農務科長聞後答曰

〃關于他們的這種不當行爲、政府當局已經聽說過不過人太多啦、份子當然不齊、希望今後與協和會方面取緊密之連絡、使他們不發生不良的行爲才好同時政府要發現時、必加以懲處〃

談到這裡時、協和會久保田部員起立謂

關於本案 問題各代表已說的很詳盡、政府側解答的也很懇切、可是以現在國際的情勢來看、對于物資固然需要自足自給、故希望代表側與協和會方面和政府當局共相協力、以資國策得以圓滿遂行、至於本案一任中央本部、不知各位贊成否？

〃贊成〃！〃贊成〃！在坐的各代表都毅然地點頭說着、在這個當兒奉天馬代表又很懇切的發言曰

希望政府當局對于棉價無論如何、也要給提高才好、因爲這項事是鄙縣（海城）五十萬人民所最要望的、政府方面對于這一點要不關心、實在抱憾、況且這麼多數的人民來請求、在全聯大會上、一點效力要不發生、確感遺憾之至、

津田農務科長立即答稱

〃要按照生活必需品或是棉布棉絲等等價格、來對照、棉花價確屬不低、如果提價、棉布也得要漲價了、所以提價是辦不到〃

馬代表又以失望的表情說

農民出賣棉花是按照統制官價、可是買布非得四角多錢不可、要按照一毛七八分錢一尺、則決對買不到、所以希望還是能予提價才好、那怕暫時給提一點價、以後再落回來呢不然、我們代表是難以見江東父老啊、

津田科長答云

將來對於賣布商、必施以監督、取締暴利、令他們遵照官價出賣

馬代表這時笑着說

不論你 怎樣叫他 們按官價去賣、可是買不着又奈之何呢？假如要不給提價最好對於受損失者之農戶加以調查、要確實賠錢的話、政府予以補助救濟如何了、

津田繼續答謂

救濟未嘗不可、如患水旱災或者其他特別情形時、當然願意加以救濟、至於提高價格、乃是關乎全般的問題、非一省一縣之問題、故難以認可實現、

斯時久保田部員發言曰

該案將來由中央本部與關係機關再現說明、先想出一個適當的辦法來現在就告解決了吧其次關於洋麻問題請諸位代表設一說、

於是北安省富代表陳述謂、

洋麻因爲價格過低、並且還因爲不論地質適宜與否一律令農民耕種、故一般農民多有受損失者、深希當局將價格予以提高才好否則、那麼希望當局對于鑑定的價格提高也行、更請將收買的辦法改善、就像南滿一帶收買棉花那種辦法爲宜、因爲棉花可以隨地售賣、至於洋麻則不然、非得送到公司去不可若當雨水連綿之期、道路泥濘、車行不易、多有需要兩日往還者、故請當局要把收買的辦法、急速改善才好或對車給以補助費或令亞麻會社以汽車運搬

津田科長答曰

洋麻係一種新的農作物、一般農民在未種以前、都具有恐怕心理、加以指導的技術不良、以致收穫量才少、今後應對增產和品質方面要特別注意、產量既多、品質要好了、那麼自然就不能受損失啦、再關于收買辦法、或車脚予以運搬補助費、或用汽車運輸、這種辦法、將來與洋麻會社接洽、想能有實現之可能、再所說的地質適宜與否的問題、并無何關係、什麼土地都可以種洋麻、再對于品質、今後必盡力訓充實技術指導人現正在計劃中、再關于要求價格之提高、似乎不應當提議、因爲連年據亞麻會社之報告、都說亞麻之產量及品質很好、既然如此、提價是談不到啊、不知其他代表還有何意見否

繼由北安省孔代表謂

既蒙關係懇切叮嚀解答、至深感謝、似乎就不應當再贅述了、不過鄙代表因爲責任有關之故不得不再說一說、就是希望當局亞麻會社連絡、把巳往農民所受的損失、由會社和農民双方擔負才好、否則、窮苦的農民實在是受不了呀、

津田氏答云

這項事情將來與會社方面接洽商酌、現在是不能決定、如果要遭遇天災人禍時、自然予以救濟了、

以上的案件、雖然各代表要請當局善處、但是還希望民衆與協和會方面、均協力政府才是、現在決定這三個案件都一任中央本部、各代表都欣然首肯、直至午後六時、於融洽親切之空氣裡、宣告散會、

賓巴大尉遺骨抵京

具有外蒙古兩建雖圖於諸羅高地悲壯戰死之前塔本斯克駐屯外蒙第六師團宣傳班長賓巴、札布大尉遺骨、七日午前十一時四十二分、由哈倫阿爾善經治安部片平、長谷川兩屬官捧持搭抵新京之望號列車凱旋遺骨受蒞站迎迓之治安部助川田中古木各事務官蒙古會館代表蒙古新聞主筆塔勤代、興安局代表等五十餘名護守乘自動車赴東本願寺、於本堂安置、慰靈祭待全聯閉幕盛大執行云、照片抵新京驛的賓巴大尉遺骨、

全聯會場雜寫

‖第八日（七日）‖

▲第八日下午大會於下午二時繼續再開、開會後並非像早晨時的沉寂、發言人異常踴躍、塲中空氣也特別緊張、

▲二時半、滿洲國前參議筑紫熊七氏亦光臨、坐特別席上、雖老耋狀、傾聽毫無倦容、

▲皆川總務部長和藹可親、回答時總是面現微笑、而所說的話、也是長篇協和之談、

▲教員的職務是一般人認爲最辛苦的事、而待遇並不優厚、尤其是鄉下教員、工作多而薪俸少、鞍山奉天代表爲諸教員引頸一呼各教員聆聞之下、定當無限感激、

▲第八日下午的會、各代表有很多未能應時出席、或者是吃茶聽香而忘記開會旁聽者却先代表而來洗耳恭待、

▲下午五時差不多都是政府方面的答覆、代表無發言的機會因而空氣沉滯、一半代表入於睡眠狀態、

▲錦州某代表發表質疑半途爲議長限制、各代表都有發言不能盡量之感、因而都面現不悅、

▲馬間島省代表起立陳述意見、聲調清朗、有演說家的風度

照片‖前參議筑紫熊七氏傍聽（上）及力疾出席之金安東省代表（下）

南嶺建築猴山近將完成

新京特別市公署以世界唯一的動物園爲目標、在南嶺建造中的大動物園、工程節節進展、就中猿猴居住的山已完成七分程度、該山係以七萬圓經費、十五米高的做造岩石築成、周圍修有洋灰的高牆、未用鐵絲等、爲使猿猴野放能得自由活動、在猿山下修有三米八〇深的溝子、用以防止猿猴不能逃跑據說將來飼養五十隻猿、俟該山竣工時必能看見猿猴原始的生活、（照片‖建造中的猿山）

天象

昨日氣溫 最高 一一度四 最低 六度二

今日天氣 西風、時晴時陰

滿洲採金株式會社公告

爲公告事查向來在本會社之事業區域內發見金鑛而欲爲開採者悉由發見人具報於本社由本社設定鑛業權然後爲發見人設定租鑛權或支與發見料在案然於康德六年八月一日政府公報鑛業法令一部改正而向在政府辦理之鑛業呈請之處分與登錄之事務悉爲移歸滿洲鑛業開發株式會社辦理同時爲謀事務之簡捷而向來在本社受理之右開具報亦改爲經由滿洲鑛業開發株式會社理事長矣特此

公告希爲知悉

注意事項

一、具報手續仍照從前本社之規定具報書類一切俱以本社理事長之名義唯信皮須書滿洲鑛業開發株式會社理事長呈送該會社爲要

二、本社之事業區域中屬直營豫定區域揭載於康德四年六月二十八日政府公報者一般不得爲發見之具報

三、本社之事業區域中興安東省及興安北省因鑛業法尙未施行故暫時一般不得爲發見之具報

四、金鑛之具報手續如本文所述雖改爲經由滿洲鑛業開發株式會社然根據發見人所具報之鑛業權概附與本社與對具報人設定租鑛權及支與發見料等事仍如從前而無何等之變更

康德六年十月五日

滿洲採金株式會社

滿洲鑛業開發株式會社公告

此次因鑛業法並鑛業法施行細則之修正關於滿洲採金株式會社之事業區域內（除直接經營豫定區域）金鑛發見具報事項今由本社接管辦理故該地域內金鑛之發見具報須按滿洲採金株式會社從前之規程向本社呈報爲要

再向本社具報在左記地址辦理故關於詳細之點務須向該所詢問爲宜

康德六年十月五日

新京特別市大同大街三〇二號 海上ビル

滿洲鑛業開發株式會社 出願部

電話 二一三八一六

滿洲鑛業開發株式會社

失照聲明

敬有子成滄、領名坐落樺甸縣四區承恩屯小城子村東至孫姓河西至田姓于南至于姓北至于姓畢田八晌清字執照一張不愼丟失特此聲明作廢

樺甸縣李潤堂

本店 奉天若松町
滿洲富士 千福 千福
分店 新京日本橋通
擧最高級日本養
釀造量第一位酒

敬啓者先嚴宮鍋喜太郎不幸於患病中藥石罔效竟於十月五日午後六時二十分逝世謹此

訃聞

告別式典定於十日午後四時三十分於大同大街東本願寺滿洲別院擧行

康德六年十月七日

男 宮鍋恒也

親戚總代 宮鍋榮次郎

同 青木篤志

友人總代 田中鐵三郎

同 大澤菊太郎

同 岩尾眞一

經濟

中銀貨幣發行額

中央銀行於九月廿四日至三十日之一週中平均發行額如下、

貨幣發行額	四五七、一四〇、一〇八
紙幣	四二五、五一四、一六七
準備	二二六、七五八、四五八
鑄幣	三一、六二五、九四一

大麥・燕麥標準價規定

政府自康德六年九月二十三日至康德七年八月末日之本年度產大麥及燕麥標準價格刻已規定如左、基於暴利取締令第三條之規定、決飭令新京特別市、及各省當局囑其公示於一般、

再關於車站、或碼頭以外之地點、若有大麥、及燕麥標準價格決定之必要時、則考慮運費、及其他消耗而後定之、

一、依關東陸軍倉庫檢定規程精選品三等合格貨車儎(或船儎)內容每一〇〇瓩價格如左(單位圓)

	在來種	改良種
大麥	一〇、四四	一〇、八〇
燕麥	九、五三	九、八九

二、依關東陸軍倉庫規格而合格之大麥、及燕麥內容一〇〇瓩和差價格如左、

大麥精撰品
一等　比標準價格貴三角四分、
二等　比標準價格貴一角二分、
三等　標準價格、

大麥素品
一等　比標準價格賤一角二分、
二等　比標準價格賤三角四分、
三等　比標準價格賤三角六分、

燕麥精撰品
一等　比標準價格貴、二角四分、
二等　比標準價格貴一角二分、
三等　標準價格

燕麥素品
一等　比標準價格賤一角二分、
二等　比標準價格賤三角四分、
三等　比標準價格賤三角六分、

向日華輸出特產數量 本年度均有增加趨勢

政府於六日午後三時在國務院由星野長官、岸次長、杉田、經濟部次長、石坂農務司長、河合顧問橫山企畫處參事官、松島特產中央會專務理事、隱岐貿易科長等出席、關於豫定於二十日創立之大豆專管公社之具體的事業方針、尤其當面問題對於本特產年度特產三品之地域別數量比率及圓集團內輸出協定價格等有所協議本年度(特產年度)對日大豆及豆餅輸出數量各有增加十五瓩左右之趨勢、大豆估計爲八十萬瓩、豆餅估計爲八十萬瓩至於對華輸出亦有省當餘力、大體上大豆爲十萬瓩、左右、豆餅爲十五、六萬瓩之譜、豆油則約爲三萬瓩、惟最惹人注目者則爲大豆國內消費、最近極增豫觀本年度有突破五六十萬瓩之傾向

豆市清理忙

▲前場　新京市十月七日、年前放盤、本埠特產交易、因統制實行在即、各幇買賣付不得增減價格自由交易者已非一日雖略成就、不過五和換盤了事而已、昨又奉到經濟部命令、對於信託大豆尙未經劃限者提前清理、限於本月十日以前、務要存空化清了事、價格決以八元二角事同一例、不准爭持、斯場遛令換盤者、賣付方面、益發合十六車、裕昌盛十三車、興和盛九車、滙源長五車、廣泰恒二車、原成十四車、會合棧二十車、買付方面、增盛利三車、福盛永四車、泰和興四車、巨昌興五車、永成功五車、三泰棧十二車、萬源滙二車　通記六車、人和昌二車天盛東五車、德茂盛四車、泰記棧八車、大和公二車、加藤一車、滿洲物產六車、佐藤五車、入江二車、益昌遠三車、同興盛一車、日升棧二車、共七十九車、十月分紅粮、共九車一個價爲六元四角、買賣付以上等家、不再花列、星期六午後無市、

華北四省新棉收穫豫想

【天津七日電】華北四省新棉收穫豫想因春季繼續蒙受水旱災之故、最近據某商社之調查、第二回豫想爲百卅二萬擔、與第一回豫想比較示三成三分强之減少、即華北四省紡績總錘數百十六萬錘、消費原棉不過三成五分之操作、殆呈輸出不可能之勢、頗憂慮其成行、茲誌新棉各省別及耕種面積並收穫豫想如左、

	耕作面積(單位段)	第一回豫想(ピクル)	第二回豫想
河北省	四、〇三九、〇〇〇	九三六、〇〇〇	五九七、〇〇〇
山東省	二、七五五、〇〇〇	六六〇、〇〇〇	四九五、〇〇〇
河南省	一、一二三、〇〇〇	二四九、五〇〇	一六五、〇〇〇
山西省	六七八、〇〇〇	一四八、二〇〇	六五、〇〇〇
合計	八、五九五、〇〇〇	一、九九三、七〇〇	一、三二二、〇〇〇

上海棉業交易所設立案已得許可

【上海七日電】爲圖華中棉花並綿製品交易之公正安定爲目的、資本金百萬圓之日華合產株式會社上海棉業取引所設立案、最近已得興亞院及商工省之正式許可、目下對維新政府以之爲普通法人、認可並依取引法許可其營業、一兩日中即可許可、大體本月二十五日左右可開創立總會、正式開業豫定爲十一月云、

地籍局最近審定地域

地籍整理局、刻依土地審定法第二條之規定、決定如左近審定之地域、對最

奉天省復縣第二區南極村
安東省安東縣中流村、山城村、莘塀村、新溝村、大東溝村、
錦州省盤山縣鄭家店村、沙嶺村、
奉天省營口市秦家區、東白區、五台區、大水區、丁家區、
奉天省　鞍山市、立山區(但都邑計畫買收地域除外)八卦溝區(但都邑計劃買收地域及昭和製鋼所買收地域除外)
奉天省昌圖縣第二區小房村

日政府擬設置石炭連絡會議 期滿日華石炭之增產

【東京七日電】伍堂商相於六日閣議時、詳細說明石炭增產之方策、尤其對於石炭關係配給輸送、當向永井遞鐵相、關於勞力之計畫供給則向小原內厚相、分別要請予以積極的協力、業已獲得其諒解、以是商相爲以石炭增甚之根本方策、確保石炭之國內增產、一方則與此併行、對於日滿華石炭之增產樹立綜合的且恒久的對策、而從事實行起見、殊有於政府部內設置日滿華石炭連絡會議、於民間則令設置日滿華石炭聯合協議會之意向云

日本公債在我國發賣

日本政府爲圖公債之普及化、由於此種見地、繼續行以小額公債之郵便局賣出、在滿日本人中希望買入右公債者甚多、此次發行之號公債並第三回割引國庫債券由中銀、正金各支店賣出、其要領如左、

△中國事變國庫債券
一、名稱及記號　中國事變國庫債券(上號)
二、發行日　十月廿三日、
三、償還期限　十七年三月
四、發行價格　額面百圓九十八圓、
五、額面金種類　廿五圓、五十圓、百圓、五百圓、千圓、五千圓、一萬圓及十萬圓之八種、但郵便局賣出證券廿五圓乃至千圓之五種、
六、利率　年三分五厘、
七、賣出期間　自十月廿三日、至十一月二日、
一、賣出價格　二十五圓券　二十四圓五角、五十圓券　四十九圓、百圓券　九十八圓、五百圓券　四百九十圓、千圓券　九百八十圓、
二、利廻步合　單利三分六厘八毛、

△中國事變割引國庫債券
一、名稱及記號　中國事變割引國庫債券(第三回)
二、發行日
三、賣出期間
四、償還期日　昭和二十四年十二月十日(十年一月)
五、利廻步合　複利三分五厘五毛(無稅)
六、額面金額種類　十圓、二十圓之二種、
七、發行價格及賣出價格　額面十圓爲七圓、

金鑛精錬廠 最近買鑛價格

金鑛精錬廠、基於買鑛規程中、所規定之最近買鑛價格、刻經公佈之如左、

金　每一瓦(克蘭母)三圓五毛九分
銀　每一瓩(瓩)四十一圓五角八分
銅　每百瓩(百瓩)九十四圓
鉛　每(百瓩)三十四圓

南京設日本商工會議所

【南京七日電】進出南京之日本人、其數近來益形激增、因此日本人商工業亦急速進展、尤其中國派遣軍總司令部之開設並爲近將樹立之新中央政府之首都、爲即應此新事態、以期業界之統制與圓滑振興、此次於南京設立日本商工會議所、前曾向南京總領事館呈請認可、於二日已經認可、將於十六日舉行發會式云、

優等清酒　福鶴　新京石川精釀

印棉運費契約 在華紡聯議決

【大阪六日電】在華紡績聯合會、五日於綿業會館開常議員會、十月末日就更改期到來之印棉運費契約問題協議之結果

一、運費承認提高二成、
二、於次期運費契約書不觸及支付通貨從來依日幣計算、

意見已行一致、此旨在上海運華聯盆會通告、同會再度協議之後與孟買同盟交涉云

關東州實業組合聯會結成準備會

【大連七日電】圓集團內貿易調整令並九、一八物價停止令之實施對策之第一着手者、關東州爲統合現存業種別各實業組合決定結成實業組合聯合會於業者間進行協議、各實業組合代表者、五日午後二時在大連商工會議所內以實業組合聯合會結成之準備商談會之結果、各實業組合急速開催總會、聽取全加入業者之意見後可及的急於速行決定方針中不久將取以認可申請之手續云、

對非統制消費物資行自治的統制 政府近將制定同業組合法

茲當本格的實施時局物價統制方策之際、應將國內配給機關如何組織化、是價格調整上最重大的前提要件、政府當局對此方針、關於生產材料使日滿商事、關於砂糖、綿製品、人絹並混紡織物、協和會服並其材料特定橡皮製品等使生活必需品會社分別施行一元的批發配給、關於其他非統制消費物資、則使現存業者結成地域別組合、施行價格並配給上自治的統制、因此近將制定同業組合法、目下在製作原案中、對北滿地方伴隨北邊振興計畫積極的遂行、物資配給的良否有相當的重要性、因而在省、縣、旗當局管理之下新設物品販賣所、使業者行價格並配給上自治的管理、如遇必要時、可使生活必需品會社從事小賣營業、更對南滿各都市亦於可能中設立該物品販賣所、又因配給機構的整備、現在的中央批發市場將合併於生活必需品會社云、

九月份新京批發物價 除建築材料外均見騰

中銀調查九月中新京批發物價指數雜穀類極爲昇騰、輸出農產物次之、建築材料類雜品類均見低、其他各類除鐵類保合以外、食料及嗜好品類、紡織品類、燈火品及燃料類均見騰、結局本月中總平均指數、一八七、二比前月之一八六、二貴〇、五%、比前年貴一三、三%比事變前貴一、〇%

再視本月各旬半均指數之指數上旬爲一八六、二中旬爲一八八、九下旬爲一八九、七以類別之如次(單位%帶△印者下落)

類別	本月指數	對前月騰貴率	對前年同月騰貴率
特產	三〇三、六	三、〇	四〇、八
雜穀	二〇六、六	五、七	四三、三
食料及嗜好品	一六〇、九	一、四	二四、八
紡織品	一九四、七	一、二	一三、[illegible]
金物	一三二、〇		△三、八
建築材料	一六七、〇	△四、七	三、三
燈火及燃料品	二三五、〇	二、九	三三、〇
雜品	二〇〇、四	△四、四	一六、九
總平均	一八七、二	〇、五	一三、三

東亞海運 大連關係配船

【大連七日電】由十月一日開始業務之東亞海運會社大連支社、新近將大連關係之配船發表如左、其第一船雲南丸(三、一七五噸)、五日於白地上漆有赤色之『亞』新社旗、而入港(括弧內前所屬會社名)、

△大華丸(商船、二、二〇五噸)大連、天津、高雄
△十八共同丸(阿波、七九四噸)大連、芝罘、
△利通號(阿波一、八五三噸)大連、芝罘、青島
△新瀉丸(郵船、二、〇六九噸)大連、橫濱、天津
△勝浦丸(郵船、一、七三五噸)大連、天津、橫濱
△臺中丸(商船、三、二一三噸)大連、上海
△臺南丸(商船、三、一七五噸)大連、上海
△越前丸(日清、二、四二四噸)大連、高雄
△衡山丸(日清、二、二四八噸)大連、高雄

華興券流通量突破三千萬元

【上海七日電】▲堅實性已漸顯然　華興商業銀行發表九月三十日現在華興券流通量、兌換券三、二七〇、一六六圓〇〇、補幣券二〇、九六〇圓六〇、合計三、二九一、一二六圓六〇、九月十五日與現在比較、兌換券示四四一、九〇三圓〇〇、補幣券示六、五六七六圓二〇之增加、九月下半期之華興券流通量於上半期急增之後、繼續增加秋繭資停之故歟、二十二日示三、三五九、三五六圓八〇之最高記錄、但其貸出依季節約需要、最近拿清法幣、求華興券者已呈急增之勢、關稅之華興券收入及政府之華興券撒布續行漸增之勢、華興券流通之堅實性已漸顯然云、

重要特產檢查標準【五】

第七條　落花生之輸移出檢查依左列各欵標準

一　包裝

鐵無地麻袋
(一)麻袋有標準以上之品質約縱一〇一綆、横七一綆、重量一、〇瓩之無地而非翻轉裏面者
(二)縫口線有標準品以上品質之五股以上之麻線
(三)縫口乃將麻袋口雙折兩端作約一〇綆之耳縫口用雙線始縫將線作結通針將耳繞二匝匝之下部再通針針眼約五綆間隔口縫之徊縫時於耳下部再通針繞二匝匝之下部再通針而作喜鵲縫者

稜織麻袋
(一)麻袋有標準品以上之品質縱約一二六綆、横八五綆、重量〇、八瓩而非翻轉裏面者
(二)縫口線有標準品以上之品質五股以上之麻線
(三)縫口將麻袋口雙折、兩端約作一〇綆之耳、縫口用雙線、始縫將線作結、通針、將耳繞二匝、匝之下部再通針、針眼約五綆間隔以縫之廻縫時於耳下通針而作喜鵲縫者

六〇瓩裝麻袋
(一)麻袋有標準品以上之品質約縱九四綆、橫五六綆、重量〇、八瓩之無地而非翻轉裏面者
(二)縫口線有標準品以上之品質之五股以上之麻線
(三)縫口乃將麻袋口雙折兩端約作一〇綆之耳、縫口用雙線、始縫將線作結通針、將耳繞二匝匝之下部再通針、針眼約五綆間隔以縫之廻縫時於耳下通針繞二匝匝之下部再通針、而作喜鵲縫者

二　重量

帶殼落花生
(一)鐵無地麻袋裝
一　基本重量　每一袋　淨重三二、〇瓩
(二)增　量　每一袋　〇、三瓩以上
(二)稜織麻袋裝
一　基本重量　每一袋　淨重四四、〇瓩及四五、〇瓩
(二)增　量　每一袋　〇、四瓩以上

落花生仁
(一)鐵無地麻袋裝
一　基本重量　每一袋　淨重七六、八瓩　七八、〇瓩　七九、八瓩
(二)增　量　每一袋　〇、八瓩以上
(二)六〇瓩裝麻袋裝
一　基本重量　每一袋　淨重四五、〇瓩
(二)增　量　每一袋　〇、五瓩以上

第八條　落花生之撒出檢查依左列各欵標準

一　包裝

鐵無地麻袋
(一)麻袋有標準品以上之品質約縱一〇一綆、横七一綆、重量一、〇瓩之無地而非翻轉裏面者
(二)縫口線有標準品以上之品質之五股以上之麻線
(三)縫口將麻口雙折縫口用雙線間隔略等由一端以二十針以上捲縫者

六〇瓩裝麻袋
(一)麻袋有標準品以上之品質約縱九四綆、約橫五六綆、重量〇、八瓩之無地而非翻轉裏面者
(二)縫口線有標準品以上之品質之五股以上之麻線
(三)縫口將麻袋口雙折縫口用雙線間隔略等一端以十五針以上捲縫者

二　重量

帶殼落花生
(一)鐵無地麻袋裝　每一袋淨重三二、〇瓩

落花生仁
(一)鐵無地麻袋裝　每一袋淨重七八、〇瓩
(二)六〇瓩裝麻袋裝　每一袋　淨重四五、〇瓩

第九條　第一條第一項第一欵第二條第一項第一欵第三條第一項第三欵、第五條第一項第一欵第六條第一項第一欵、第七條第一項第一欵、及第八條第一項第一欵之標準品並第一條第一項第三欵、第二條第一項第三欵、第五條第一項第三欵、第六條第一項第三欵、第七條及第八條第一項第三欵第一項第三欵之每生產年度標準品產業部大臣制定之

前項之每生特年度標準品之制定依另定規準

第十條　第一條第一項第三欵、第二條第一項第三欵第五條第一項第三欵、第六條第一項第三欵、第七條第一項第三欵及第八條第一項第三欵之標準品即與應受檢查之大豆、小麥麵及落花生爲同一年度產者、但在當該年度標準品未決定以前則依前年度產者

(已完)

各地商況

各地發着

	大豆	豆餅	高粮	雜穀
新京發	二八車	…車	八車	九車
四平街發	三車	二車	二車	四車
公主嶺發	…車	…車	…車	…車
開原發	一車	…車	三車	二車
大連到	七六車	一一車	…車	一一車

各地現貨

	高粮	包米	白米	留
大連	九、九八	[illegible]	九、六一	一三、七〇
四平街	[illegible]	[illegible]	[illegible]	[illegible]
公主嶺	[illegible]	[illegible]	[illegible]	[illegible]
開原	一三、一〇	[illegible]	[illegible]	[illegible]

●大豆　十月卯　上午收盤　七九〇
十一月卯
十二月卯
●小麥　一月卯

金銀

▲金塊
倫敦(六日)　一六八志三五非
紐約(六日)
海關金單位(七日)
▲銀塊(六日)
倫敦(現)　二二片二分一
同(先)　二二片四一
紐約(公定)　三五仙八分一
加拿大　四五仙〇五
孟買　五七留比八分一
中銀收買產金價格(每公分)三圓八角五
新京足金每兩　二百圓
新京紋銀每兩　二圓二角

匯兌

▲滿洲中央銀行總行▼(六日)
▲紐約滙兌
倫敦　四弗〇二仙四分三
日本　二三弗六五仙
上海　七弗七五
巴黎　二仙二八四分五
柏林　四〇仙一〇
▲倫敦滙兌(六日)
日本　一志二片三二分一
紐約　四弗〇二仙
上海　四片八分七
巴黎　一七六法
▲上海滙兌(七日)
日本
柏林
倫敦　四片三二分一五
紐約　七弗三二分一七

特產

(七日)
▲新京▼
●大豆　十月卯　上午開盤　八二〇　下午開盤
十一月卯
●高粮　十一月卯
現貨　六四三
十月卯
十一月卯
十二月卯

▲大連▼
大豆(百斤價)　上午收盤　下午收盤
現貨　八七七
十一月卯　八三四
十二月卯　八一一
一月卯
二月卯
●豆餅(一塊價)
九月卯
十月卯　三七四
十一月卯　三七二
十二月卯
●豆油(一箱價)
現貨　二〇八〇
十月卯　二〇八〇
十一月卯　六九二
十二月卯　一八六〇
一月卯
二月卯
●高粮(百斤價)
現貨　八一四五
十月卯　七〇六
十一月卯　六九二
十二月卯　六九一
一月卯
二月卯
▲哈爾濱▼

商品

(七日)
▲大阪棉糸▼　九月　上午收盤　下午收盤
▲大阪棉布▼　上午收盤　下午收盤
十月　三八五
十一月　三八九
十二月　三九一五
一月　四〇三
●二月　四〇五
三月　四〇六
四月　四一五
▲大阪棉花▼　上午收盤　下午收盤
九月　六一七五
▲東京綿絲▼　上午收盤　下午收盤
二月　六一〇〇
三月　六一八五
四月　六二二〇
▲大阪人造絲▼　九月　上午收盤　下午收盤
▲東京人造絲▼　九月　上午收盤　下午收盤
▲橫濱生絲▼　上午收盤　下午收盤
現　一六〇〇
中限　一五八四
先期　一五六七
▲東京期米▼　現　中限　先期　上午收盤　下午收盤
▲大阪期米▼　現　中限　先限　上午收盤　下午收盤
▲仁川期米▼　現　中限　先期　上午收盤　下午收盤

股票

(七日)
▲奉天滿取▼

	開盤	收盤
新東	一五三〇〇	一五二六〇
大新	八一七〇	八一三〇
滿業	八二六〇	八一三〇
鐘紡	一七四八〇	一七四一〇
新鐘	一一三六〇	一一三三〇
滿鐵	七一六〇	七〇五〇
電甲		七〇九〇
電乙		

▲大連短期▼

	開盤	收盤
五品	二〇〇〇	一七三〇
大新	八一七〇	八一三〇
新東	一五四〇〇	一五二六〇
鐘紡	一七四七〇	一七四二〇
同新	一一三二〇	一一三二〇
滿業	八二八〇	八一五〇
滿鐵	七〇五〇	七〇六〇
土木	一五九〇	一〇八〇
豆新	一四二〇	

▲大連長期▼

	開盤	收盤
五品	一七五〇	一七五〇
先限	一二三〇	一七七〇

淋病(急性・慢性)治淋得意丹

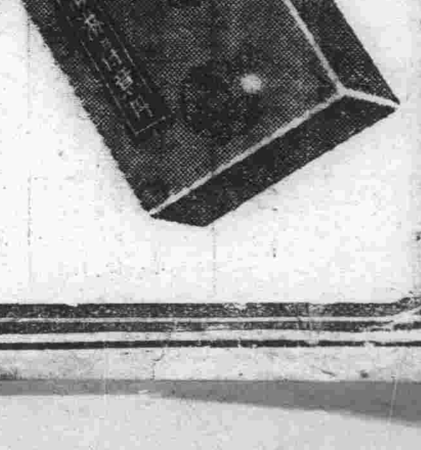

急性　慢性淋病

本劑乃以最近發明之硫氮基化合物爲主成分、在內服以後、得直接殺滅淋菌、阻止淋菌之物質代謝、並可增進人體之免疫性或抗病毒性、而促進其自然治癒、尤如對於急性淋病患者所苦之症狀如排尿疼痛、排尿困難、尿道流膿、排尿將終時之血尿或尿意頻數等々、最有神速之効。他如對於慢性淋病以及淋病性攝護腺炎淋病性精囊炎、淋病性關節炎、淋病性副睾丸炎等、自亦有特殊之良効。

【主治】
急性慢性淋病
淋病性攝護腺炎
淋病性精囊炎
淋病性副睾丸炎
淋病性關節炎
急性慢性腎盂炎
大腸菌性膀胱炎
丹毒　產褥熱
敗血症　創傷感染
中耳炎　疔癤

淋病之攝生與治療　本公司編輯部編有淋病之攝生與治療小書一冊簡單明瞭足資患者參考如蒙函索　免費奉贈

定價　三十六片裝(六日分)金三圓　八十四片裝(十四日分)金六圓

株式會社　武田長兵衛商店　總行　日本大阪市東區道修町　支店　奉天市春日町十三番地

武田牌家庭藥除治淋得意丹以外尙有左記四種。
武田牌　傷風頭痛藥片(一名感冒頭痛錠)
武田牌　健胃消化藥片(一名健胃消化錠)
武田牌　胃病藥片(一名制酸健胃錠)
武田牌　輕瀉藥片(一名緩下錠)

奉天三友書局
書目備齊・函索即寄
(不收郵票)
奉天大西關興化街

老福順堂

虎骨花蛇藥酒
本藥酒治腰腿疼痛四肢麻木肝胃氣痛小腸疝氣口眼歪斜半身不遂及婦女經血等症 大瓶三圓外城函購另加郵費三角 國幣不寄

頭痛藥
專治偏正頭痛及暈眩各種神經痛更能消除鴉片癮者體內之積毒每袋三角每打三元外城函購另加郵費一角

脚氣藥水
本藥水服之止痒消炎散腫爲足部疾患之根本用藥專治乾濕足疹癢爛水泡脫皮諸症脚氣最有功效每瓶六角外埠函購另加郵費一角

虎骨熊油膏
專治腰腿四肢疼痛胃腹寒積痞塊寒宮冷經痛帶下等症大張每貼一元小貼六角外埠函購另加郵費一角

瘧至靈
本約專能殺除瘧病之原蟲用治瘧疾最爲適宜並治瘧疾續發症脾臟腫大神經痛及結腹炎兼有解熱強身之效每袋六角外埠函購另加郵費一角

老福順堂　奉天大西關大什字街　電話(四)二八〇七番
新京總代理　大馬路天益堂　四馬路藥店

寶山百貨店

黑鷄白鳳丸

韓奇逢 老牌

韓奇逢黑鷄白鳳丸，有多年歷史，最受女界信仰，主治一切經血百病，帶下，子宮寒冷，久不生育，服盡各藥不效，惟有黑鷄白鳳丸一盒有效，連服除根，黑鷄與烏鷄有別，請認明黑鷄字樣

奉天省公署許可証一一〇號

本藥特色
用科學新方式製成，丸粒小，服用便，効力大，風行各地，有三十餘年歷史，主治婦女一切經血百病，卵巢疾患，子宮寒冷，內分泌不足，勞傷，氣鬱，帶下，小腹塊病，服之一盒有效立竿見影。

【定價】每盒裝一百粒售洋五元半打二十五元

滿洲國發行處
奉天大西邊門外路北四一二號 韓奇逢藥房
大連平和街四八 韓奇逢藥房
新京四馬路中興大藥房 韓奇逢藥房
哈爾濱道外正陽十道街增壽藥房內 韓奇逢藥房

華北各地發行處
北京西單北大街一五二號
太原帽兒巷六十四號
厚和市北門裡七號中西藥房
大同北街福興恒
灤縣車站勝記號
保定公記商行
濟南麟祥門外海德里
青島蘇州路十三號四
包頭大前街中間路北
張家口宋記派報社
唐山糧市街一和堂
煙台新華街福昌泰

華北總批發處 天津法租界三十號路五五號 韓奇逢藥房

美良照像館

仕女們要照近代化的像嗎！快到 美良照像館
結婚宴會的紀念留影
本館最爲優良出品極精管保滿意
新京大馬路六七馬路中間路西

人類的淋病不久絕滅

療法的革命　化學的異彩　索爾達阿密得系多元的製劑

完全無缺的化學療法竟告成功！

今日的淋病患者眞是最造化的遇合

世界的大發見

歡喜吧！連百年的老淋都能

淋病早就成了此傷風還輕的病症！

患者千百萬普濟千百萬
絕無一人向隅使有即時回復的歡喜

好像陽光一來、百燭燈光、便失去光明一般、向來五花八門的種々淋病療法、今已失掉存在意義、因全世界的藥學者曾埋頭研究的革命的療法、即治化學物質索爾達阿密得系二種成爲一劑的空前大業、今由敝廠完成、命名猛力打淋出而問世。向來稱爲難治的淋病、今已變成容易治療的病症。至此在染患淋病的全部同胞之前、闢開脫離百年苦海復登健康彼岸的唯一途徑。

本劑具有驚人的偉力、即以服藥第一日、便能擊滅體內所有淋菌、排膿停止、濁尿清澄、排尿回數減少、尿路痛疼解消以至痊癒、此間僅需一日乃至三日。

注射、洗滌都是不要
連醫家也都喜用

寄語患者諸君、勿再遲疑、今即服用吧！那庅好像大洋上漂蕩中的難船、被世界第一鉅輪救助一般、可獲無上的歡喜。

治淋界大王　現顯的靈藥

猛力打淋

內服用片劑

所有淋病立刻解消
初感性急淋、惡急性淋、慢性淋、頑淋、均能即癒
向稱難治的女淋尚且早日痊癒
絕無不良反應及腸胃障害 絕無白檀油、伐爾散(樹香)類的害毒

服用就是三天
奏效的迅速、乃爲本劑的特長、即以三天爲一治療週期、每日三回每回三片、於飯後即時服用、確守三天服藥然後休止、化學作用以此三天達到飽和點、大半的淋病人即可痊癒、但爲根絕復發起見、休藥五天乃至七日後再行第二週期及第三週期(各三天)服藥、至於痼疾則實行第四週期以上便安。

適應症
急性淋疾、亞急性及慢性淋疾、淋毒性副睾丸炎、攝護腺炎、膀胱炎、腎盂炎、淋毒性關節炎、細菌尿、婦人淋疾、子宮內膜炎、子宮頸管炎、非淋菌性細菌尿路感染、及其他因連鎖狀球菌、葡萄狀球菌、腸炎菌而起之諸疾患。

包裝
二十七片裝(一治療週期量)
八十一片裝(三治療週期量)

發行所　大學眼藥本舖　日本大阪　參天堂株式會社
各埠藥房洋貨舖等處均有代售

註冊商標

牙科博士推選靈品

雙美人牙粉

効力超衆　品質第一
潔齒防蝕　永絕牙患

雙美人牙粉・質料純貴・氣味爽暢・所配合之新發明殺菌劑「可樂嘎爾巴可樂」及「埃沃多劑茂」能使牙齒潔白堅固・而完全防止蟲蝕及脫落之患

各地百貨公司洋廣貨店均售

雙美人牌化粧品製造廠
總行　大阪　中山太陽堂
分行　上海・天津・大連・奉天

上海新華影片公司出品　著名說部人人共知古裝對白有聲香艷佳片

武松與潘金蓮

新京東五馬路
國泰 有声大戲院
長電話②一一五四番

初次來京本院首演

演期 十月六日七日八日九日 連映四天

鴛鴦室定巧計謀害武大
獅子樓殺門慶替兄復仇

香艷！誘惑！諷刺！浪漫！

張大戶妻贈金蓮婢
武大郎與潘金蓮結婚
西門慶誘惑潘金蓮
武松殺嫂替大郎報仇

顧蘭君　劉繼群
金燄　韓蘭根
劉瓊　主演

注意
『武松潘金蓮』並不是從前所演的『四潘金蓮』這是一部古裝對白巨片就是水滸傳中所說的『武松殺嫂』！

注意
本院長短期優待券前三天一律無效